（明治卅九年十月廿四日第三種郵便物認可）（中華郵政局掛號認爲新聞紙類）大同元年三月廿五日 （日刊） 星期五 第七千九百六十四號 （一）
THE SHENG CHING SHIH PAO

# 盛京時報

陰曆二月十九日
昭和七年三月廿五日 中日紀念休刊
發行人 佐原篤介
編輯人 菊池貞二
印刷人 東光明
發行所 盛京時報社
盛京時報支社
盛京時報支社

## 時論
### 中國今後的教育

王季緒先生。又要跳黃浦江了。這位先生。眞可佩服。屢次欲以殉身救國。這次又以身來兼救平津教育。無論如何？比在這裡不言語乃至無心肝娛樂的。實在高了萬倍。很可使我們。引起對於教育的感慨。

上海和議。已經逐步進展了。我們理想。中國政府當局們。一定以爲今後逐步走進和平之街。我正不知政府對於今後教育。是注射和平主義呢。抑是拿民族主義來灌輸呢。對於十九路軍力戰追回來的民族精神。政府還想得起應用於教育界麼？

國家到如今地步。教育到如今的光景。我偶然想起了在社會上的領袖人物。想起了黨國的各個要人。以及在南京負責的什麼長什麼委員們。我想他們是已受了高深的教育的。是曾在平津領袖做各種運動的。已經做了救國的工作的。但是這些日子。他們救的國。是什麼樣？爲什麼我覺今日。比往日的中國。更危險呢？

咸爾曼氏說。普魯士被法打敗之後。爲什麼去改良他的教育制度呢？法國被德國打敗之後。爲什麼去改良他們的教育制度呢。因爲若講國際的戰爭。是不在軍備。而在國民的精神。故此一國最大的資本。莫如教育。梁任公先生說。一國之有教育也。所以養成一種特色之國民。使之結爲團體。以自立存于優勝劣敗之場。故有志於教育之業者。不可不認清教育之兩界說。知其爲製造國民之工具。熟察國家民族之特性。然後以全力鼓鑄。更有一位孟祿博士。他是教育史專家。他來中國演講過。他在開封時說。近代教育局注意的事。除了平民主義科學工業外。還加上民族性。他說民族性是可以用文化造成的。而造成這種文化。就是教育的責任。

由此看來。在近代史上。民族主義。佔最重要的地位。譬如意大利的建國。德意志的興起。巴爾幹半島的風雲。今日印度中國的革命。以及世界各民族復興。都加入這漩渦中。所謂大日耳曼主義大斯拉夫主義等等。都是民族主義的表現。但是最後的教育負了極重大的責任。因爲教育。在這種潮流之下。自然要捲入漩渦。而從事鼓鑄民族精神信念等。以教育爲鼓鑄民族主義的人及國家在歷史上。在今日國際上。不知有多少。然而我們今日中國的教育。所用以鼓鑄民族精神民族信念民族文化等。在什麼地方？從民國元年至今日走遍了全中國。恐怕也難尋著一二個施民族教育的學校。惟有今日中國的三民主義。是民族主義的革命。佔第一位啊！

民族性教育的旨趣。在消極方面。是要根據民族固有的特性。在積極方面。是要養成顯著的民族意識。就是民族的自覺心。因此所以英國人富於獨立性。德國人堅忍。美國人進取。法國人熱情。日人的耐苦毅力。都是民族教育所致。而今日中國的教育。是如何呢？我國教育制度。在一八九四年。被日本打敗後。有人提議改良教育制度。結果全盤抄襲日本的。在一九〇二年。教育制度改了。在一九二〇又改了一下。從一九二二年後又大半抄襲美國的。國民政府成立時。又改了兩次（所謂大學區制度等）至今日索性連教育經費。也不見當局們負責任。國難至此。一個國家急須教育的時候。且有了二十年的經驗。與嘗試。連教育制度也不能統一。政府每年對教育的經費。不知是軍費的百分之另幾。國立大學討帳過活。教授們索債過活。沒有幾本正式的大學專門用的中國教科書。中國政府已使教育破了產。給不給錢有什麼要緊。王先生乃至諸位先生們。何必等到今日才想跳黃浦江啊！

## 二十四日朝十時
## 開停戰會議
### 由中國側正式通告

【上海二十三日聯合電】中日和平會議、因蔣光鼐拒絕出席、一時呈停頓、據中國側消息、由國民政府任命正式會議委員之戴戟、及第十九路軍參謀長黃强、各承諾就任、因此結果、和平正式會議、決定二十四日午前十時、在英國總領事館開會、

【上海二十三日商通電】中國側決任戴戟爲軍部代表、二十三日晚、對日本及列國發出通告、謂停戰正式會議、已準備完全二十四日午前十時開會、

## 日貴族院本會議
### 政府與各議員問題

【東京二十三日聯合電】二十三日貴族院本會議、午前十時十分開會、由近衛公外六名發議、提出對陸海軍將士感謝決議案、滿場一致可決、大角海相荒木陸相、對此發表謝詞、次爲犬養首相、芳澤外相、荒木陸相、大角海相、高橋藏相、順序、發表與在衆議院相同之演說說明、十一時二十三分、入於一般質問、首爲大河內輝井子爵、關於留在問題、提出質問、畧謂犬養總理、對此問題、在前議會及昨日衆議院、會有所答辯、但未判然明瞭、首相陳述由於心境之變化、遂行留在、適値重大時局、本人如不留任、他又無人等旨、但此問題、爲關於團體之重大問題、外傳首相擬超越憲法論政治論、考量進退、未審憲法論政治論以外、尙有何可考量者、辭表捧呈當時之時局與留任後之時局、其重大程度相同、豈此外尙有何等特別重大問題耶、犬養首相對此回答、當處置櫻田門事件時、絕未擧山本內閣當時之事件、與此次事件比較輕重、吾等引退負責耶、抑進而努力、使不發生此等不祥事件耶、對此二途、加以考量、亂以爲時局重大之際、採後者一途爲最善、心境變化、即指此事、關於國體觀念、斷言毫無變化、又謂內相辭職、實因患病、並無負責之意等旨、十一時四十分休息、午后一時三十分再開會、加藤君質問追加豫算案中、提出機密費六百五十萬圓、此項增額理由何在、又言及軍事費發行公債、略謂如發行此項公債、有使國家財政愈呈不安之虞、此外五年計畫實施財源、向何處尋求、首相自在野時、即倡經濟的緊縮、今日果有斷行之意志耶、犬養首相回答、予之緊縮意見、今日正在實施、加藤君又謂有無實行整理一般財政之意志、首相回答、具體的方法不能言明、但提出下次議會、不能使財政不安、且使景氣恢復、希望安心、矢吹省三男爵謂滿洲上海事件勃發原因、在於中國之排日運動、自無待言、中國此等行爲、妨害不戰條約及九國條約之遂行、紊亂世界和平、一方英美諸國對該事件、認識不足、有幾多事實我政府當局、處此重大立場、（一）上海圓桌會議迫在目前、政府上關於撤兵以前停止排日運動、有意要求否、（二）關於上海治安維持、有無較事變前完善之方策、（三）對於排日運動、有無與外國協力解決之意志、（四）乘此機會、有無滿算對華外交之意志、未審政府有如何程度之決意、當時芳澤外相登壇回答、略謂政府對圓桌會議之方針、要求排日停止、自無待言、關於治安維持、擬努力保持完全、關於解決排日與各國協力、固所願望、即按此方針進行、如各國不應諾時、亦屬不得已之事、但當局擬可及的擧協調之實績、此外關於對華外交清算、爲困難事、總之除使國民政府改正對外交之誤意外、別無他途、當局對遇機會、即促其反省、由此一般質問、暫告中止、提出昭和六七年度追加預算案四件、由委員長報告經過、次提出關於籌措滿洲事件經費發行公債之法律案五件、高橋藏相說明後、關直彥君對此表示作財政上之緊急處分時、應提出議會、此在議會開會時準備提案、議會終了後、提出樞府、作爲緊急勑令報告、認爲違反憲法、未審政府以爲如何、島田法制局長官回答、此已提出第六十次議會、但因衆議院解散、故對於憲法上無何等違反、闢將上項議案付託特別委員、午后三時五十二分散會、

## 北平準備歡迎委員
### 調查資料大体完了

【北平二十三日商通電】歡迎聯盟調查委員之設施、爲異常的大規模、以四萬元改造特別列車、于二十三日向浦口輪送、

【北平二十三日聯合電】聯盟調查中國委員之抵平、迫切在數日內、因之中國側準備、大体完竣、中國側將向該委員等提出之調查資料、一切嚴密、據探聞、其範圍極爲尨大、成爲左記要項、其調查文書、以法文起草、
一 奉天事件、錦州事件、天津事件、
一、賠償損害、
一、結論

## 粵對蔣陰謀
### 蔣光鼐拒出席原因

【上海二十三日商通電】蔣光鼐以白川大將不擔任日本委員長之理由、拒絕出席停戰交涉之原因、判明係反對停戰交涉之廣東派、與廣東系之蔣光鼐秘密連絡使蔣介石陷于窮地之陰謀、

## 日衆議院之質問戰
### 並可決滿洲事件公債案

【東京二十三日聯合電】衆議院本會議、午後一時四十分開會、關於滿洲事變經費、支付上發行公債法律案、由政府提出、委員長報後告、以多數可決、次就昭和七年勑令第四號禁止兌換金貨之件、上程入討論、川崎氏登壇攻擊政友會之橫暴、對於減債基金停止問題、質問其理由、詰難政府之無策後、就滿洲事件經費事後承諾案、全部表明贊成降壇、次木暮武太夫登壇、代表政友會、就減債基金停止問題、表示贊成意思、次一松氏登壇、因總理大臣缺席、延期質問、希望暫時休會、因之採決各議案後、二時五十分休息、四時四十五分再度開會、改變日程、就帝都治安之緊急質問、武富濟氏登壇、關于櫻田門外不敬事件、井上前藏相團琢磨男暗殺事件等提出糺彈問責首相及文相、次由犬養首相並鳩山文相登壇答辯、午後六時八分散會、

## 黃紹雄任總指揮職
### 軍事委會開國防會議

【南京二十三日電通電】蔣介石滯京中之黃紹雄爲廣西廣東兩省總預備軍總指揮、並將軍事委員會日內召集會議、協議國防會議、

## 停戰會議正式開會
## 交涉前途不許樂觀

【上海二十四日聯合電】中日和平會議、本日（二十四）午前十時、在英國總領事館開會、日本側由重光公使、植田師團長、田代參謀長、中國側由郭泰祺、黃强戴戟等出席、

【又電】中日和平正式會議午前十時前、四公使前後抵英國總領事館、中國代表戴戟黃强等著軍服與郭泰祺同行、九時五十分到、日本三代表亦到、在十時前全部到着、自十時二十分、在英總領事舘大會議室開會議、

【又電】本日之和平交涉中心內容、中國側在預備交涉、已確認在撤退地區設置國際警察問題、並關于取締排日、吳鐵城之回答、故專就軍事專門的方法、日本軍撤兵之最後線、及亘數次撤收至最後線之時日等協議、但中國代表參加軍人、就國際警察取締排日等、有反對或新提議之虞、且吳鐵城回答之再度確認、中國側已有否認說、交涉前途、預想發生相當難關、

## 軍艦大井
### 已返吳軍港

【吳二十三日聯合電】出動上海中之軍艦大井、于二十三日午前九時三十分返港、凱旋將士四百五十名、午後二時、受數萬市民之歡迎、行進全市

## 滿鐵監事會

【東京二十三日電通電】滿鐵會社、預定二十四日午後、在麻布狸穴滿鐵社宅開監事會大橋新太郎、原富太郎、馬越恭平三監事、及江口副總裁、首藤竹中村上十河各理事、大滿東京支社長等均出席、就滿鐵新規事業計劃、並調度資金問題、交換意見、

## 重松副領事
### 在漢堡遇刺

【漢堡二十三日電通電】二十二日本埠副領事重松宣雄、二十二日晚、由署外返私宅、暴漢五名襲擊負重傷、犯人中逃走三名、逮捕二名、目下審訊中、

## 香椎返東京

【東京二十四日聯合電】前天津駐屯軍司令官香椎中將、調任陸軍兵器本廠勤務、于二十三日午後四時五十五分抵東京、

## 華軍築陣地
### 日本側嚴重抗議

【上海二十三日商通電】中國軍侵入南翔南方之純王廟、構築陣地中、二十三日經各國武官實地視察之結果、確認非法行爲、白川軍司令官、于二十三日經英國公使向中國側通告、謂不即時撤退、斷然採取膺懲手段意思、

## 貴族院繼續質問戰

【東京二十三日電通電】二十四日之貴族院、預定午前十時開會、繼續前日質問戰、由松村義一就一般社會狀態之不安由志水小一郎就我軍事行動、各有質問、緊急處分案、俟委員會可決議案後、即時上程本會議、經可決閉會、

## 國府首腦部決定
### 即與聯盟委員會見

【南京二十三日電通電】據公式報告、聯盟調查委員一行、預定二十八日抵本埠、國民政府首腦部、決定二十九日與委員一行正式會見、關于滿洲事變及上海事件、討論幷告訴中國之立場、

## 民政黨決緊急質問
### 向政府最後的糺彈

【東京二十三日電通電】民政黨預定二十四日之本會議、對于正副議長提出尊重院議案、糺彈其責任、同時提出左記緊急質問四案、以迫擊政府、于二十三日向衆議院提出、
一、關于干涉選舉之緊急質問、 原夫次郎、
二、關于官憲暴壓之緊急質問、 伊豆富人、
一、關于在上海同胞救護之緊急質問、 三宅磐、
一、關於應召中之軍人家族澈底救護之緊急質問、 小川邦太郎、

## 美國對日投資總額

【華盛頓二十四日聯合電】據美國國務省調查、美國資本對日投資額、商工業會社五十社、資本總額達四億五千三百五十三萬九千美金弗、

## 河北井陘
### 建設計劃

井陘訊云、本縣建設事業、素願落後、但處此訓政時期、建設尤關緊要、故建設局對於建設事業、無不積極整頓、力圖改進、茲將其二十一年度之新計畫、披露於後、一、興辦水利、（甲）關於堤防修復事項、查本縣總河、水流湍急、上游河道均係山峽、兩岸石壁、無須修堤、及至下游、河道較寬、水田漸多、兩岸農民以石灰合石塊修築堤埝、保護農田者有之、但雖有此建築、而皆不相連接、且根基甚淺、修築不固、夏秋行雨之際、山洪暴發、河水陡漲、水勢凶猛、兩岸堤埝時被冲毀、今擬測量此河峯綫、共長若干丈、通常築以五尺寬、一丈高之石墻、其根基用水泥合石子砌成堤內植樹、以固堤墻、修治辦法、擬令沿岸各村、分界興築、彼此連接、不得間斷、其工料等費、按畝公攤、如此辦理、庶可免農田被沖之患、乙、關於疏浚治導事項、查綿河河道、忽東忽西、變遷無定、兩岸農田每年被沖、如不設法疏浚、定難免淹沒之害、茲擬於今年春冬農閑河流水量細小之時令沿河各村、攤撥民夫、由建設局派員協同沿河深明水利者、監督挑挖、使河水統歸一處、以順水流、而免汎濫、俾農田永不致有忽現忽隱之慮、（丙）關於水利事項、一、查本縣第二區地方、地勢稍平、土壤較沃、遇有旱年、輙成荒歲、今擬由境內總水上游、水面較高之處、沿河北岸鬪山鑿岑、挖掘渠道引河之水灌漑縣城背後第一區北部之農田、暨第二區中南兩部農田、此事業經去年縣行政大會決議、由建設局設法實地勘測、估計工程其集資方法、由民人自由集股、或由縣府呈請省府撥欵開修、以興水利、而闢利源、如能完成此渠則將第一第二兩區五萬六千五百餘畝之旱田、即可變爲膏沃之水田、其增加生產不可計也、二、查本縣第四區威州鎭、北有農田百餘頃、地勢平坦、以地高於河、不能灌漑、屢經建設局提倡勸導、今有人擬在河之東岸、西陽廟之北、修築水池、安設鍋爐、吸引綿河之水灌漑威州、坡頭東頭、各村農田現時已勸導民人集資興辦、今年秋後或可着手開修、如能渠成水到、該村等百餘頃之瘠薄旱田、立可變爲膏壤也、三、本縣綿河下游、兩岸各村開渠引水灌田者、每村有之、近年來、以新加渠道分水關係、時起糾紛、現擬成立水利委員會、研究水利之進行、調解渠道之糾紛、以興水利、而息爭訟、四、查本縣第三區地方、有獲鹿縣人李蓮溪等、從境內綿河接水、與西焦王莊灘同渠使水、開修公濟渠（今改爲源泉渠）一道、其渠線原定從第三區入平山縣界、復入井陘縣屬之鮑莊、馬山、新寨裴村等村、至獲鹿縣、詳查此渠於民國十二年開工、先從下游井陘縣屬裴村、新寨、馬山鮑莊等村挑挖、致今七八年之久、尙未完成、已挑之地、原狀亦未恢復、現時該渠不知何故、驟然另畫渠線、改由平山縣南部經過、以致第三區馬山飽莊等村、農田不能藉水灌漑、實屬可惜、茲擬與該渠經理磋商、仍按原定渠線挑挖走水、以利灌漑、而增產量、二、整頓苗圃、（甲）分發樹株事項、本圃內現有二年生中槐一千株花椒三千五百株、吉樹九百株、三年生魯商四五百株、稽樹、三百株、共計二萬一千九百三十株、按全縣糧銀分配、發給各村栽植、（乙）育苗事項、一、將今年分發之樹株、及移植之苗木、所騰出之空地、暨新購之苗圃、以六畝爲育苗床、以三畝五分爲移植苗床、二、將去年播種之花椒、及所扦插之小楊樹苗木、盡數較移栽、以備來年分發、三、擬採購適宜本地魯桑花椒中槐胡桃杏桃等項森林種子、分區播種、以培苗木（丙）一嫁接事項、一、擬於今年春季、在本圃內以湖桑接穗、魯桑砧木、實行稍接、二、擬於今年夏季、在本圃內以湖桑接穗、魯桑砧木、實行稍接、（丁）插條事項、採折本地石榴葡萄一年生枝條、截八九寸長、在苗圃出實行插條以資繁殖、（戊）改良菓樹事項、擬採購蘋菓密桃品質優良菓樹、加意培養、以待來年採取接穗、嫁接本地菓樹、以資改良、

## 四國公使開會議
### 招致郭泰祺詰問不信

【上海二十三日商通電】列國側對于中國側通告停戰正式交涉無期延期之不信行爲、異常憤慨、二十三日正午、在英國總領事舘開四國公使會議、招致郭泰祺、詰責中國側之無誠意、並要求迅速開正式會議、

【上海 十三日電通電】關于停戰會議延期軍司令部幕僚所表示之談話、謂停戰會議停頓、詢爲遺憾、中國側關于停戰全然無誠意、其不信行爲、係屬常套手段、遲延會議之責任全然在中國側、

## 寧粵兩派將有內訌
### 蔣介石調動直系軍隊

【漢口二十三日電通電】中日停戰協定完了簽字後、觀測南京對廣東必然發生內訌、第十九路軍在南京集中、蔣介石對之、基于從前計劃、其直系部隊、向津浦隴海平漢之三沿線置配、最近數日來、直系軍移動頻繁、

## 改組內閣問題和緩
### 鈴木久原兩巨頭會見

【東京二十三日聯合電】改造內閣問題、竟爾發現鈴木久原兩派之對峙、事態之歸宿、殆有難以預測之情勢、政友會少壯代議士、有志東北團體、九州四國中國團體等、擧黨埋頭於改造問題、因之高橋山本前田氏等、於二十三日、午前九時、前後赴大臣室、訪見犬養首相、希望基於既定方針邁進、

【東京二十三日電通電】政友會近縣團体二十三日午後四時在院內會合、協議內閣改造問題、結果協定如左、
我黨傳統之精神、在總裁指導下、有一絲不亂之統制、
總裁須斷行其所信、希望迅速遂行政策、

【東京二十四日聯合電】關于內閣改造問題、鈴木久原兩氏之對立關係、異常深刻化、政友會內之中間派、對之憂慮將來之統制、奔走調停、結果久原幹事長看取大勢、于二十三日午後八時三十分、與鈴木法相在柳橋柳光亭秘密會見、就改造內閣問題及黨將來之統制並其他、約亘一小時半、交換意見、十時三十分散會、因此會見、兩者間似成立相當之諒解、

【東京二十四日聯合電】鈴木久原兩氏之會見、及望月山本（條）前田山本（悌）岡崎三十一等、代表舊政友系之中間派奔走調停、結果鈴木系表明軟化、除鈴木法相調任內相外、對於繼任法相人選、全然爲不容喙之態度、因之改造內閣問題、議會閉會後當確實實現、其繼任法相、大體有左記三說、
一、任川村竹治爲法相說、
一、任前田商相爲法相、任山本條太郎爲商相說、
一、任島田法制局長官爲商相、任山崎達之輔爲法制局長官說、

## 調查豫古蹟

開封訊云、河南爲古代皇都以歷年既久、所有古蹟、均埋藏地中、國內考古隊屢次發掘歷代古物、國立中央研究院爲調查發掘研究該省古蹟、特與河南省府暨河南大學協商合作、共組河南古蹟研究會、並於昨日下午二時在河南博物館開會、出席委員杜襄、李濟、張嘉謀、關百益、董作賓、王公度、主席林嘉謀、議決要案如下、（一）通過經常費每年二二五六元、開辦費七、八三八元、（二）本會工作費、本年分春秋兩季工作、每季兩洋二千元、分別函請限府撥發、（三）聘請顧問十五人、（四）本年春季工作計劃、一、調查、先就豫東商邱一帶、豫西洛陽一帶調查、二、發掘、依本會辦法第八條之規定、以濬縣爲試辦區、在最早可能時期內、從事發掘、茲錄中央研究院與省府及河南大學合組辦法如左、

院府合組辦法

一、茲經國立中央研究院之提議、由國立中央研究院與河南省政府各聘委員二人至五人組織河南古蹟研究會、

二、國立中央研究院所聘委員、由國立中央研究院歷史語言研究所推荐之、

三、本會設委員長一人、工作主任一人、秘書一人、由委員互選之、

四、本會工作、暫分調查發掘研究三步、其科學的指導之責、由國立中央研究院任之；其保護之責、由河南省政府任之、

五、本會會址、設於開封、並於發掘處、設立辦事處、

六、本會工作費用、由國立中央研究院與河南省政府分任之、遇必要時、由國立中央研究院獨任之、

七、發掘所得古物、均存本會內、以便研究、惟因研究之方便、得由本會通過、提出一部分他處研究、但須於一定定期內、交還本會、

八、發掘工作暫以濬縣爲試辦區、

院校合組辦法

一、爲輔助河南古蹟研究會工作上之方便起見、河南大學對研究會、甲、供給辦公室、陳列室、研究室、研究員宿舍等、乙、借與研究上需用之參考書籍、儀器、及其他學術用品、

二、爲輔助河南大學將來考古學之發展及養成河南大學生之參加發掘及研究工作者、主將來繼續研究會工作之能力起見、河南古蹟研究會、對河南大學、甲、指導河南大學生之參加發掘情形及研究結果、乙、將發掘情形及研結果、每年在河大以演講或報告之、最少一次、

三、以上合作辦法、有不便時、得經双方同意修正之、

四、以上合作辦法、經双方交換公函後、即生效力、

## 大島氏逝世

【東京二十四日電通電】民政黨前代議士大島要三、昨日午後五時、因病逝世、享年七十四歲、

467

# 建設十七年計劃 需欵二十七億圓

滿洲國政府爲建設新國家、而增進三千萬人民福利起見、對於新國家之建設大計劃、預定十七個年完成、需欵二十七億圓、此項建設鉅欵、大多用之農耕方面云、

## 丁鑑修今日回奉

交通總長丁鑑修、自前參加建國典禮後、即在政府樹立新國家交通政策、迄於今日、廢食忘寢努力籌劃、大體根本案已告確立、茲因二十五日東北交通委員會在奉天舉行解散式、丁氏爲參加此項解散式定於二十五日朝歸奉云、

## 吳恩培回奉

東三省官銀號總辦吳恩培氏前赴京與政府當局、協議設立中央銀行等事、現已完竣、該總辦乃於昨二十三日晨、由京搭車回奉云、

## 各縣自治指導員仍繼續辦理

自治指導部、自新國家成立後、于本月十五日下午一時舉行解散式、已誌本報、茲悉該部復于日昨致函奉天省政府內開、新國家成立自治指導部、雖於三月十五日午後一時舉行解散式、而各縣自治指導員云、

會之業務、在新國家制定之縣組織章程及新官吏之任命未發布以前、仍照從前辦理、請諭通知設有指導員之各縣縣長特將、省政府准函後、當于廿一日令本省各縣一體查照

### 寫眞說明 立法院懸牌紀念

立法院地點擇定首都鎮守使署舊址、二十二日懸掛門牌、已詳昨報、此圖爲是日趙院長以下各職員之紀念合影、中央即趙院長、

## 溥潤兩名視察南嶺

【長春專電】執政令弟及內弟溥傑潤琪、于廿四日午前九時、由板野日該兵隊長之領導、視察南嶺戰跡云、

## 酌酬顧問

【長春專電】新政府爲慰酬向來之各省顧問計、頃決爲該項顧問對於省政有功勞者、今後當以參議官簡任或薦任、登用之云、

## 執政出巡城內外 視察民情直至旁晚回府

【長春專電】溥儀就任以來、銳意刷新政治、就中對於民衆之福利特別注意、廿四日爲視察民情計、自午后二時半、由執政府乘車出街、先視察附屬地、旋觀察城裡方面、西四道街、南北大街、權運局等、直至旁晚始回執政府云、

## 奉山路擬設運轉傳習所

奉山鐵路前爲改組電報、曾設音響機電報傳習所、業於本月十五日舉行畢業、成績卓優、爲滿鐵方面所贊許、現擬再設運轉傳習所一班、與額定四十名、由現職各員選調、而星期爲修業期、仍在工業區前奉山路音響機傳習所舊址云、

## 財廳飭縣繳罰俸

財政廳、查各縣長記過罰俸、向由廳隨時通知官銀號由該縣署應領經費項下扣留、惟事變以後、各縣征應支各欵、均已盡歸地方財務局、縣署經費不由省支、對於罰薪無從扣撥、乃呈由省府核准、於廿三日飭各縣長如數呈解云、

## 漁船籌備出塢

營口漁業保護局長趙震、以遼河已經開凍、船舶陸續入口、漁業亦即開始工作、爲保護計、現整備所有各漁船砲艦出塢云、

## 實業部派員赴各省調查產業狀態

中央實業部、爲開發富源起見、特於各省產業、擬派員分赴各省調查、其查調事項如下、(一)每省畜產若干、(一)每省河沿流域魚產若干、(一)每省出脈高原若干、(一)每省礦產若干、等事項云、

## 城北組民團

城北道義屯、平羅堡、大橋等村、因經此次大夥胡匪之騷擾、爲謀自衛計、均紛紛組織民團、不分貧富、一律按地攤欵、現均在組織中、不日即可成立云、

## 各縣挽張留洮南

自長春執政府成立後、張海鵬督辦因任京師要職、即有調京消息、聞現在洮南各縣聯合派代表、呈請當局、挽留張督辦、未識能否照准耳、

## 天氣豫報

南西風 晴間曇

| 三月廿五日 | 廿四日之溫度 |
|---|---|
| 平均 | ○度二 |
| 最高 | 四度七 |
| 最低 | 零下三度六 |

## 監察院及民政司法兩部均即遷陸軍病院

【長春專電】立法院已覓定鎮守使署址懸牌開始辦公、已誌另條、茲聞民政部司法部及監察院、當于廿八日移遷於城內馬濠門外舊陸軍病院云、

## 外謝今晚廣播告日本國民

【長春專電】外交部總長謝介石、當定于廿五日午后八時半、以「告日本國民」題目、作廣播演說、力說日滿之親善云、

## 奉山路急車展期開行

奉山鐵路管理局爲便利旅客起見、擬定今廿五日通駛全綫急行旅客列車、暨將全路沿綫之支路一律恢復通車、頃聞該路方面談稱、因全路之車輛問題甚感缺乏、一時不易籌得、現正向南滿方面接洽商借、一

## 對俄車案已交外交部交涉

滿洲事變後、東鐵車輛經俄國勞農政府方面運去若干、早誌前報、前雖經東鐵督辦李紹庚向蘇聯布提俄夫氏抗議、但俄方面、已認爲在滿洲國政府轄境內之鐵道、當然屬之滿洲國政府、而按關車等車輛、乃勞農所有、應屬之勞農政府云、李督辦因於此件曾語人云、此種事件本人至長春時始聞知、立急調查、純係事實、當即向俄國提出抗議、當即歸遼答、然延至今天、並未交回一輛、已成爲國際的重大問題、故不得已已將此案移交滿洲國外交部交涉解決、目下東鐵之機關車總數之內、已失去百卅餘輛、平車云輛一節、援用烏司里雅連絡協定互相通融、然該沂東鐵借去之車數、已超過五千輛、故曾向蘇聯交通部交涉、據云每日可以增加百輛、如是辦法、若果實行、則此問題可告解決云云、

## 橡皮腿之遺匪已就獲送縣

瀋陽縣境之大幫股匪、經騎兵隊會同各區之民團積極追擊潰散、行將肅清各節、已誌本報、聞該縣境三區地帶之民團、于二十一日與匪幫劉海泉部突擊時、因民團勢衆、當將該幫擊潰、于匪徒逃散之時、經團丁李德獲遺匪一名、報字中山好、詢其緣何不隨匪幫逃竄、該匪供稱、其腿部受傷、經即檢驗之結果、其右腿悉爲一橡皮製之假腿、其行動甚爲遲緩、于匪幫潰散時、因乏人支持、致而被捕、經審訊時、供認隨同爲匪不諱、並言能騎馬射擊準確、現已送抵該縣寄押、聽候訊辦云、

## 縣警局明日會議

瀋陽縣警務局長張桐崗、自事變迄今、對于境內之治安、力謀整頓、近以春耕及防務關係、特定于本月廿六日、召集所屬各區分局長開會協議一切、經營事項、及辦理進行之事務云、

## 棉絲雜貨批發准免營業稅

奉天市棉絲同業公會、向市政公署呈請、將棉絲商營雜貨批發商、援事務批發商免徵營業稅、當經照准、于廿三日飭令遵照、但以批發外埠銷者爲限、本市發售除外云、

## 財政廳職員介紹任用

本省財政廳廳長趙彥甫、以該廳結束在即、除對該廳職員發給遣散兩個月外、更以該廳職員中之人材頗多、爲免該等失業計、特于廿三日分飭各科將辦事員以上之職員、各造履歷二分、以便轉行介紹任用云、

## 復課後各小學維持費已經照數發放 一二兩月各校現已領訖

奉天省教育籌備處、查省立中學校開課者、已令各校長負責保管、計請准每月保管費大洋三千一百四十元、已開辦之小學、及附小、暨職業學校、由一月起至二月止、每月發給校長維持費原薪半數、辦公費一二百元不定、計已開辦職業學校、附小及小學二十四校、共發一二月份維持費大洋、六千二百二十元、以上兩種維持費均於昨日起發放云、

## 王樹常倒張又起 暗中附和湯玉麟

河北省主席王樹常、倒張運動、已非一日、迄來息此、頃復消息、王樹常聯絡于學忠、暗中附合熱河湯玉麟、以資圖謀、待機而動倒張擁湯云、

## 省府援濟春耕 山縣長負全責

省政府援濟春耕、派員出發調查、當局爲杜絕村長舞弊、計規定辦法、通飭各縣長、擔負完全責任、辦理接濟春耕云、

## 英美煙草統稅案解決 英美煙暢銷各縣

英美煙公司統稅案現已解決、該公司對稅局仍照三等稅率徵制承認照繳、是以現在該公司煙貨日來已暢達各省各縣云、

## 閻市長積力避煩就簡 飭屬改良稿件辦法

閻傳紱市長自就任後、極力整頓署內事務、就中關于辦理稿件、最認爲有改良必要、昨已交下辦理稿件改良辦法、略云、查本署從前收辦各文稿往返簽請、例須十日方能辦竣、爲時過久、殊嫌遲緩、茲謹擬定改良辦法、一、每日所收文件除事關秘要或市長私人函件、應原封致送、及緊急文電、須即刻逕送秘書處、轉呈市長核閱外、一律由收發處拆封登簿掛號、於下班前連同收文簿、交總務處長分蓋承辦各處及緊要最要次要尋常各種戳記後、送秘書處轉呈市長核閱後、一併發還總務處分交各處叙稿、如有疑義、應由各處長商承市長或秘書長擬辦、一、各處將文稿擬辦後、連同稿簿交秘書處審核、一、秘書將各處稿件核竣後、連同稿簿呈秘書長顧問審核後、再呈市長審核判行、一、稿件由市長判行後、仍發交秘書處、交還總務處、轉發各主管處長飭繕、一、稿件繕清後、經校對清楚、即行印發、

## 指紋法案研究中

【長春專電】關於新國家國籍法、有當可採用指紋法之說、茲聞法制局關於採否指紋法問題、現正考究中云、

## 瀋水小新聞

### 捕獲小偷

大西邊門外南三經路分所警士關玉成、于二十二日下午三時許、在十一緯路守望、見一洋車、車上載一大柳條包、車後有一着藍布大褂之某甲步行跟隨、行跡頗爲可疑、當由該警士喝令站住、盤詰柳條包內所裝何物、該某甲言語支吾、益爲可疑、遂帶回分所、經分所長親文隨訊問、該某甲稱、于姓、名振海、年二十五歲、柳條包內、所裝之物、係才由十一緯路同心合後院胡慶堂家竊來、問明所失物件、共有二十餘件無訛、遂備文將一干人犯送八分局究辦、查該分所長對於境內宵小、頗爲嚴查、故地方治安、甚稱安謐云、

### 子彈何來

小東邊門外新開街地方、原有積物箱一個、於二十三日上午、有就近王姓少婦前往傾倒穢物、瞥見箱內有大槍子彈一百粒、當報該管分所、經巡警查驗、始將子彈送局、並調查子彈之由來云、

### 女郎落水

奉山路總站東道口、北保安堡前、春融以來、道上已成渠二十三日午後六時、有一洋車自北南行、車上坐有藍緞天治時髦一女郎、經此河道、車夫未慎、將女郎翻落泥中、行人莫不捧腹、車夫急將女郎扶至道口乾地、哀懇原諒、女郎怒氣勃勃、堅欲赴警所理論、嗣經路人說項、仍由該車、速拉至某處更衣、并先將車遂支起、以掩醜態云、

### 自覺虧心

大北關老衛生醫院胡同住戶耿李氏、年五十許、其子在外做事、僅與兒媳徐氏度日、徐氏頗受虐待、去冬不堪其苦、遂服鴉片而死、近日耿媼每至夜間夢寐、必見兒媳蓬髮垢面向其索命、該耿媼自覺虧心現正臥病不起云、

### 下鄉遇匪

大東關下頭陳玉山者、於二十三日上午七時下鄉、往城東某氏討索地租、計一百餘元、行抵四方台附近、遇見胡匪二人將陳某攔住行劫、並將腰帶之錢三元餘搶去、及至匪走報警尾追、卒未捕獲云、

### 少婦氣短

大北關蔣家花園胡同住戶張姓之次媳吳氏、年二十五歲、近因與婆母發生齟齬、終日號啕、甚至飲食不進、雖有數人勸解、亦無效果、于二十三日晨閒氣之餘、乃動自殺之念、遂乘家人不防備之際、私購鴉片少許、方欲吞服、被家人瞥見、急行奪下、派人將其夫找回、並派人與該娘家送信云、

### 夫婦成訟

大北關上頭財神廟胡同住戶白壽山、曾充某廠工人、其妻趙氏、性情粗暴、於二十三日下午夫婦間、因家務口角、白某將趙氏掌頰數下、致老羞成怒、當跑往分所控告其夫不良、該分所將二人送往局中云、

### 拐欵潛逃

大北關祥記雜貨鋪櫃夥周子章、係關裡人、因性好嫖賭、虧空債欵、計一百六十五元、因被逼無法、乃竟妙想天開、於二十三日晚間潛逃、不知何往云、

## 閣議決定之秘書官制

【長春專電】各省長公署秘書官、向多爲薦任、茲經上次

## 教育廳下月即成立 兩處、四科、一會

奉天省教育籌備處、奉省令籌備改廳一節、已誌前報、茲據續訊、該處籌備即將就緒、決定於四月一日改廳、其組織本省政府意旨、該廳設廳長一人、下設督學秘書兩處、第一二三四等科、並設編審圖書委員會云、

## 奉山鐵路查禁棧夥代購客票

奉山鐵路局現查各旅館客棧之棧夥、除接送客人外、時有代客購票從中漁利情事、有關路譽、特於二十三日通飭各路查禁客棧柜夥代購客票、以免舞弊云、

## 李海清壯語進攻長春 吉黑共勦扶餘

江省抗日軍李海青部、現占領扶餘、聲稱擬即進攻長春討伐日軍、肆意擾亂地方不已、因之吉江兩省決由兩省派遣討伐軍、即由熙洽派劉旅長爲司令、劉當日內率部往剿、又由馬占山派吳松林爲司令、已自廿一日着手討匪、聞吳部現在肇州集中兵力、至吳本人當于廿五日抵齊齊哈爾晤馬受命云、

## 張晙蒙匪犯擾熱境

據路方消息、大通路通遼迤北四五十里地方、近突發現蒙匪約兩萬餘衆、該等率爲張學良所密使、謀奪熱省地盤者、現湯玉麟正派所部軍隊往剿中、緣該蒙匪人多勢衆、且得北平方面充分之供給、勢頗猖獗云、

## 東邊各縣協餉四月起撤銷

東邊各縣、因事變後有保安隊之組織、及于司令部隊、餉源無出、各縣按月協餉若干元、實行迄經多日、茲者于司令已將所部月餉、向省府請准增加、決定對各縣協餉、定四月起撤銷云、

## 日軍勦匪捷音頻至 鐵血團幾經掃蕩

在奉山路線綏中興城北方蠢動之受張學良密令所組約二千名之義勇軍、又由學生組織之鐵血團、以自樹子爲中心、在綏中興城一帶大爲跳梁、十七十八等日襲擊日本駐興綏各地之守備隊、企圖破壞鐵路等惡舉、不一而足、復擬大舉、以圖擾害遼西一帶之治安、現復有沿奉山線東上之模樣、故已派遣駐錦州之依田○隊長、於二十三日午前四時、率主力部隊前往興綏各地方、從事澈底掃蕩該匪云、

又訊、往遼西一帶討伐胡匪之日軍、於二十二日出發高嶺站、在前衛附近、與約有三百餘之大匪夥接觸、交戰數小時、匪勢不支、全部潰滅云、又據確息秦皇島亦有義勇軍侵入、企圖破壞錦州山海關間鐵道、及切斷電線等惡舉云、

## 各縣新組織 四局一所三科

省政府昨(廿二日)已訓令各縣新官制、新組織之標準如下、縣公署內設三科、計總務、行政、司法、總務科科長下設內務外務秘書各一人、行政司法兩科、各設科長一人、外附設實業所、及徵稅處、此外單設財、教、警、電四局云、

## 青年會體育運動

大南門裏、青年會因天氣漸暖、乃將體育班成立、徵集同志加入練習、于廿三日開始、分球類體操武術三科、並分成人童子各部、每星期二六十二時至三時、爲練習時間云、

## 財政廳結束 清丈事務停辦

財政廳長趙鵬第、以本廳已着手結束、所有本廳第二科第三股主辦清丈事務、應即予停辦、結束後候省令辦理、已令各縣公署將清丈事務、暫緩呈請辦理云、

## 王正廷過漢

漢口訊云鄂清鄉促進會定養(廿二日)成立、王正廷出席二中全會後、刪(十五日)夜由洛過漢、銑(十日)分訪駐漢英領及各外領、與何成濬等定篠(十七)日乘公和輪東下、

## 馬福祥抵汴

太原訊云、馬福祥率隨員十六人、十八日午後四時抵汴、軍政各要人徐永昌、楊愛源等均赴站歡迎、馬下車直赴省府第二招待處下榻、閻即往訪、閻馬來往晤商、商協抗日辦法及收復失地諸問題、並向閻徵求意見、閻晚設宴爲馬洗塵、各軍政要人均被邀作陪、薛派代表史敦五、十七日來汴謁閻、商要公、孫殿英十七日返汴、十八日晨謁閻、報告在平謁張商協對日及軍餉各問題、孫定二十二日內返晉城原防、

## 市署裁三處

奉天市長閻傳紱、于廿一日就任、廿二日開始接收、于接收期間以警政電務秘書三處、無存在必要、于廿三日發表暫先裁撤三處、未了事務、由總務處辦理結束、又該署第一科科長現已由曾榮元接充、曾君于奉委後、即行到署視事云、

## 市署組接收委員會

市長閻傳紱、以接收市務千端萬緒、非可草率所能竣事、乃在署內組織接收委員會、委楊成能爲該會委員長、負責辦理接收事宜、以昭鄭重、而免外錯云、

## 豫南剿赤分三路進展

開封訊云、豫南撫綏委員長張鈁昨電告二十路軍部分路進展、固始剿匪勝利、原電錄次、本路軍前防現分三路、一佔黃寺崗、何陂寺高、一佔下亞港及其兩側、一佔朱寨卜塔集、更分大部進佔春河集、援助固始、均於本日續繼進攻、擬推進至高堤集、李家集、汪家集付流店、上亞港、吳灣之線時、再行暫停築寨、待機前進、鈁灰參叩、又電、本部剿赤正面、現節節進逼、惟天時陰雨、運輸困難、進展遲滯、頃據援固支隊范旅長龜章報告、(一)佳晨由春沱向胡族舖推進、八時至三角店東土嶺上與匪遭遇、激戰二時餘、匪不支、退胡族舖高家寨一帶、負固頑抗、經我竭力猛擊、於十一時次第佔領、匪狼狽向東南逃竄、午後一時、復向官渡迎河集等地進剿、(二)午後三時我軍三面圍擊迎河集、激戰二時、巷戰肉搏約一時、遂將該集佔領、匪沿河向馬堤集潰竄、(三)該方面之匪係僞第四軍第十師、共四千餘名槍二千餘支、(四)此役計斃匪團長一、連長一、匪三百餘名、我方傷亡官兵十數人、俘虜者亦夥、後檢八十餘枝等語、張鈁氣戌印、

## 隊副暴行續訊

二十三日本報所載之隊副之威、據市警局騎兵大隊當局談話、非爲西下窪子騎兵馬隊隊附、該人原爲警察局某隊隊附張某云、

## 批示

◎實業廳(廿三日)

▲何榮仁 呈爲創設天發祥選任高進學爲經理請註册等情由批查核相符應准註冊仰候彙案核辦

▲郭德純 呈爲創設裕民機房等情由批查核相符應准註冊先發許可執照仰候彙案核辦

▲許雲五 呈爲報案撤銷恩准等情由批此案業令開原縣澈查在案俟復再奪

▲後樹東 呈爲報採撫順二伙洛村南下歲子煤礦等情由批速繳補驗費以便派員澈查

▲周武臣 呈爲補繳公費請發開採執照等情由批於例不合未便照准

▲林從周 呈爲領採銀礦蒙批在案復被他人報領等情由批前案已銷繼行一節礙難照准

▲佟潤東 呈報採新賓水達子營硫化鐵礦等情由批仰備旅費以便派員往勘

▲姚明器 呈爲繳費採清原縣胡陽鎮煤礦等情由批原圖發還依例改正呈候核辦仰即知照

▲李子仁 呈爲遵批送礦圖礦床說明書等情由批將原圖領回按指示各節更改呈候核奪

◎高等法院(廿三日)

▲務本堂 呈爲與金城照相館因債涉訟等情由批仰候調卷核辦

◎瀋陽縣公署(廿二日)

▲中窯村村公所 呈爲胡匪掠去馬匹事等情由批此案業已交涉發還矣

▲張鳳慶 呈爲撤銷村副另委賢員等情由批所請另委候多

▲方鵬 呈爲誣控潛逃不歸會事等情由批代理村副方敬之一節着勿庸議

▲劉鳴九 呈爲發給護照運靈回籍等情由批唐着印解職併仰第九區飭遵

▲何惠等 呈爲西關區小邊村保衛村副等情由批馬惠卿家候派員查復再奪

▲員柏春 呈爲生意賠累不堪道股質堪以委充應即照准

▲ 支持請停業等情由批查燒鍋營業牌照歸本縣酒稅仍由稅局徵收仰即逕呈稅局可也

▲昭和農業公司 呈爲請領手槍執照等情由批仍將手槍名稱號碼詳呈來縣以便填發仰即知照

# 世界珍聞及其他

## 太陽直射角度大異 南洋群島氣候轉寒
### □……南極氣象台之觀測

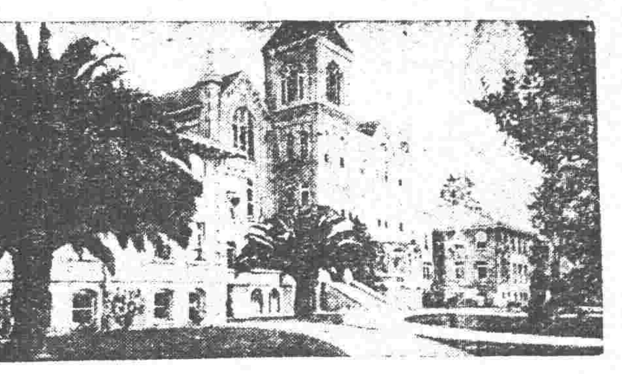

新嘉坡電云、此間接到南極地天文氣象台報告、謂一九三二年中地球南部氣候、變態異常、東經九十五度至百三十度、北緯二十度至南緯十一度之間、即南洋羣島中國海孟加拉灣及蘇門達臘等處、雖屬極熱地帶、今年亦必轉爲嚴寒適當其要者、爲馬來羣島一帶、據南極氣象台觀測、如依目下程度測量、延至一九三二年冬季、其寒度將與內地相等、蓋太陽直射角度、較往年大異、而氣壓亦極低、即不變成酷寒、定有最大之暴風雨云、

（圖爲南洋羣島中之一部街市）

## 警告展堂 逍遙樂土 說風凉話

廣東電云、前立法院長胡漢民氏、因避居香港、不問國事、廣州中山大學教員學生工友、決用書面請中央警告胡漢民、提案略謂『中央遷洛、其長期抵抗決心、何忍多所指摘、乃胡身爲常委、逍遙外國樂土、頗作風凉談話、爲黨國前途計、即宜加以嚴重警告、』

## 美利堅 民族新意識
### 最近之表現

美國文學的歷史沒有怎樣的悠久、所以過去都是承襲着英國的傳統、雖然現代的美國作家們要竭力建設『純美國的文學』、但是除了在小說中有一二人外、而所有的作品不是帶着死氣沉沉的幽默—幽默羣認爲是美國小說的特點—便是帶着供人娛樂的通俗性、

在當代從事于『純美國文學』工作並不是所謂革命的、過激派的辛克萊和哥爾德的一羣、他們的發展、並不是能代表『現代美國精神』的文學、而能被認爲『純美國文學』的代表者、還是現存的小說家德萊賽和劉臨士、

德萊賽是新聞記者的窮困生活中出身、雖然他的思想與劉易士不完全相像、但在滿洲國人的眼中、他的文學才可算是眞正的美國文學、劉易士曾在青年獲得諾貝爾文學獎金、他給了美國文學以可誇耀的事實、因爲諾貝爾文學獎金在第三十一次才第一次給獎美國、算是美國的新興文學爲世界所認識的一種標識、劉易士自己便是要擺脫英國文學的傳統而自立一個『純美國文學』的戰士、

現代美國人爲要擺脫英國文學的勢力、所以常常在尋找他們的出路、以致常常引起了英國文學者、乃至歐洲的文學家、中的雀鳥者出國門們的訕笑和幾諷、蕭伯納不再到美國的、原因便是認爲美國只是秒書的國家、沒有文學可言、英國小說家卜里斯特勒美國遊罷歸去後、會對訪問者說『在美國文學中、無論如何擺脫不了英國文學的傳統、簡直可以說、英國文學罷了』何必要獨創甚麼『純美國文學呢』?的話曾引起了劉易士的反駁說『我要把自沙士比亞米爾頓以來的英國文學家遺留下的傳統拋掉、像我們的祖先在波士頓港拋掉一切商茶箱似的』不管怎樣、美國小說總之是在尋找建設美國民族文學的新途徑了、

美國雖然建國只有一百六十年的歷史、但是她好像一個鉅大的鎔爐、她用大亞美利加主義鎔化了具有別的民族特性的僑民、而且她的詩人極力想獲得藝術上獨立自由的地位、極力想擺脫英國詩給予的範疇、

在南北戰爭平靜後、美國內部新英吉利派和維多利亞派的詩人衰落了、詩人們要打倒那模仿的詩藝、他們憑着那蘊蓄了許久的猛烈無比的力量展開了美國人的意識、要把那在範式的詩格、堅持着模範的自由詩、在獨創的節奏中、表現他所有的個性、他摒棄了一般現成的詩詞套句、他認爲本國的當代言語和文辭才是適宜于詩的應用、所以、惠特曼是歌詠新興美國、而現代的美國人對他的惠賜更是藉爲誇耀的材料、今年在他第一次自費印刷『草葉集』的地方特別爲他鐫刻了紀念的金屬版『作家協會』的會長在演說中對于惠特曼極力的推崇、認爲希臘有荷馬、英國有莎士比亞、意大利有但丁、德國有歌德、而美國也有惠特曼、

經過了南北戰爭時期、在改造時期、（1870—1890）中、作隨在鐵路和銀行的發展而起的文學趨勢、也因國家事業的建設、漸漸擺脫地方主義的範疇而趨向于表現國家精神的寫實主義的路途上走、這時期的詩八條『米拉』和『藍那』都表現、在發展中的美國各方面、而在理想中歌頌的民主精神都顯着

示的精神和思想方面、他處處都昭示了可以代表美國民族的眞精神、他歌咏出了爲當時人們所不了解的民主精神和民主國家的組織、所以、爲了要表現新的思想、他使用着新的詩體、他拋棄了當時通用的英國

興惠特曼而共通的思想、

從一八九〇年到一九一〇年間、雖然英法各國所有的象徵主義、頹廢派、唯美派等文學思潮都會流進了美國、但不曾在美國文人中發生怎樣偉大的影響、詩人們因爲美國生活的帝制、而且因爲美國在政治方面獲得了擴張勢力于同外的勝利、所以詩人們在堅强的民主精神的集團生活中、必得要表現美國、那不適合於民主精神的、實難以成立、雖然『莫得』曾加以歡迎、但並沒有模仿、而且在他的小說中、除了否認帝國主義的侵略外、他表現了眞實的愛國熱忱、

在最近還二十餘年間、產生了各派的詩人、所謂新寫實主義、抒情詩派等的詩人充塞了詩壇、而能像前期那樣表現美國民族特有精神的便只有能代表時代精神的中西部詩人、他們歌咏實際的人生和美國精神的表現、他們並不是坐在書房裏寫詩的作家、他們是歌咏那正在建設新民主國家的一切、像瑪斯脫士那樣的詩人、除了探求自己的幸福外、他的中心哲學便是愛好自己的民族、

## 蔡廷楷辛勞過度 驚怒傷肝病患吐血
### 華僑献二十年老熟地

南京消息、淞戰名將十九路軍長蔡廷楷氏、因於作戰期間、曾有一週時間未得片刻休息、以致辛勞過甚、身體欠和、而患吐血失眠之重病、經名醫診後、謂頗沈重、並兼驚怒傷肝恐難速痊、聞華僑巨富黃績熙氏、家中寶藏二十餘年老熟地、專醫此疾、黃氏特爲親送蔡氏服用、能否奏效、尚不可知云、

## 許世英節食◇◇救□濟□災□民

滬訊、前國務總理許世英、年來不問治政、專辦振務、自滬戰開始、難民擁擠、許氏每日除睡眠以外、均在仁濟堂辦理救濟事務、按例仁濟善堂每餐均三葷三素、近日以災民擁擠、辦事員十分忙碌、有不遑暇食之勢、許氏以對此流離之窮苦難民、亦食不下咽、即已令庶務處、改爲一葷一素、各人分食、以資節省、每月可節省數百元、即以捐入救災經費之中、許氏此舉、頗爲難民造福不淺也、

## 瑞皇孫絕緣祖國 偕愛人改名漫遊

倫敦電云、瑞典皇孫與平民女子結婚後、瑞政府已正式下令褫奪皇孫一切權利、並禁止歸國、皇孫接到此項命令後、自認終身與皇室絕緣、乃改名爲『把拉托祭特』、現與愛妻計畫、乘二百五十馬力之競走車巡遊歐洲大陸、又在山明水靜柯恩士坦斯湖畔築一香巢、消過彼等之一生甜蜜生活云、

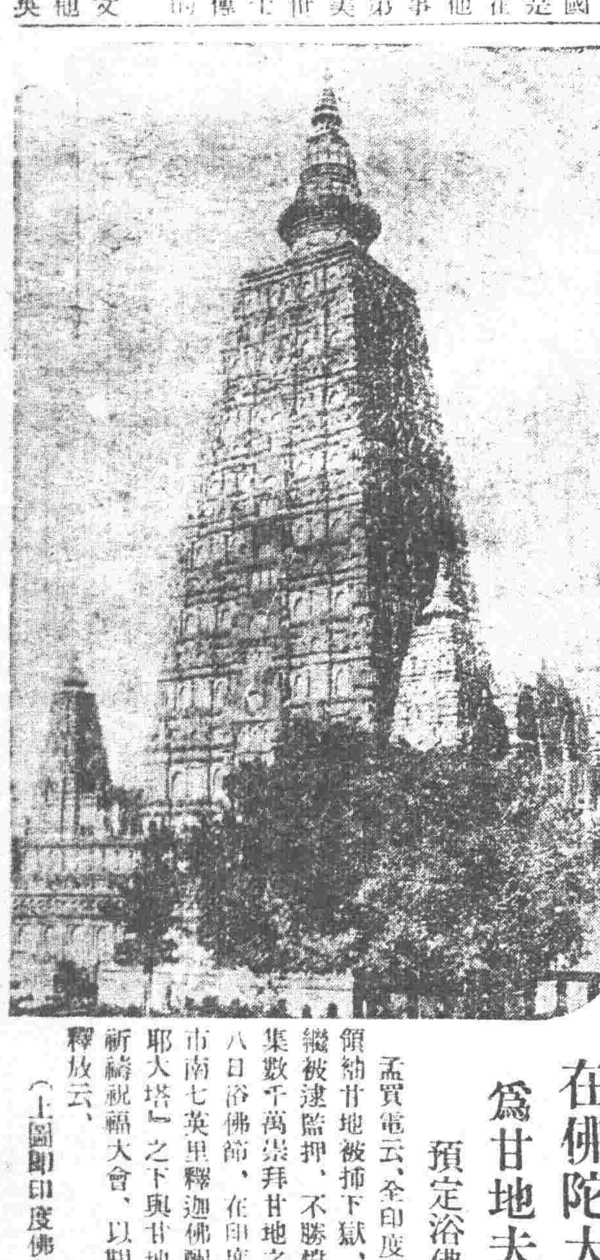

（上圖即印度佛之陀伽耶大塔）

## 在佛陀大塔下 爲甘地夫妻禱福
### 預定浴佛節日舉行

孟買電云、全印度信教民衆、因革命領袖甘地被捕下獄、二子與夫人又相繼被逮監押、不勝悄慨、現正密秘召集數千萬崇拜甘地之信徒、擬於四月八日浴佛節、在印度巴士拿州、伽耶市南七英里釋迦佛顯覺靈地『佛陀伽耶大塔』之下與甘地父子夫妻等、開祈禱祝福大會、以期獄中平安、早日釋放云、

◇沒關係

甲『我聽說咱們東家死了』

乙『很悲慘的話 我心裡直不好受啊』

甲『你有甚麼關係麼』

乙『因爲沒有關係 我纔覺着難受哪』

◇最後手段

母親『你若向我要 就給你的怎麼 偸小 妹的點心』

姊姊『我先要來着 因爲不給麼』

## 五十國之運動場

▲洛杉磯愛歐林匹克城亨氏答云每一參觀之食住遊戲洗濯及其他零用費、每月約需二元、但此項收費主辦之委員會當然有相當損失、亨氏又云運動員之船費、已與輪船公司接洽、特別減收、故由歐洲任何口岸至紐約、橫越新大陸在羅斯恩籙士勾留三十日、再返歐洲、一人所費不過五百元因經濟疲憊、參加者當減少一部分、但至少有五十國代表、出場、美國陸軍參加競賽、實力必强、德國將有選手一百人、日本代表有二百人出席、中有婦女選手五十人、運動場看台已加大、可容十五萬五千人二十萬元建築之游泳池、月內可竣工、長約二千五百米、寬一百米之一、新船舂水道業已完工、可容七十船孔之建築公正員、及一萬五千人之看台不久即可完工、萬國運動委員會之預算爲一百五十萬元、由加利福里亞省發行公債一百萬、此數尚未括二百萬建築之運動場游泳池、及其他設備在內、本省當局及商人已同意捐助虧欠之款、但無人在此項運動中獲任何利益也、亨氏又云、種種設備、均爲便利外國之運動員、一切建築圖樣、在未興工前、均交萬國體育會通過、如各種規則發生問題、以前例爲斷云、

## 行都復唱

洛陽消息、國府遷回後、曾下令禁唱、於是一般鶯鶯燕燕、皆紛紛他遷、迄今月餘、洛陽市上已不見羣花踪影矣、殆月終警察放薪、竟因花捐取銷、欵無所出、呈請國府亦無辦法、於是各要人一度會商、乃於本月復下令復唱云、

## 宋邵康節 安樂窩考

宋邵康節（雍）先生之故、居先生安貧樂道、嘗號曰安樂先生、遂以名其窩焉、在河南洛陽天津橋南、以五代節度使安審琦故宅之基、爲屋三十盈、富鄭公、又於對宅買園一所、有水竹花木之勝、初公因父死葬洛、僑寓洛城、蓬門環堵、不蔽風雨、鄭公同溫公治第留之、扁其堂曰安樂窩、居洛者四十年、厥後其地棄於民間、金大定初、有張六公購得之、捌爲九眞觀、元季末、燬於兵火明景泰年間、鄭廣侯知河南時、於頹垣廢址荒烟野草中、僅存九眞觀一殘碑耳、乃捐俸金以修之、構室三間、塑康節之像於中、崇禎五年、又重修、今改爲康邵祠、邵公居安樂窩時、春秋出遊、乘小車惟意所適、士大夫家爭相迎候、輒以一見爲榮、先生抉先天之秘、尤精數學、與富鄭司馬光、呂公著、一程雅相善也、著有皇極經世編、擊壤集漁樵問答、而吟咏尤多、有四輌小車吟、安樂吟好樂銘等、


# 赤玉牌葡萄酒

美味 滋養 葡萄酒

赤玉決非精力之一時的刺戟藥係改造体質的眞爲强精飲料蓋疲勞或倦怠時祇此一杯充分恢復矣

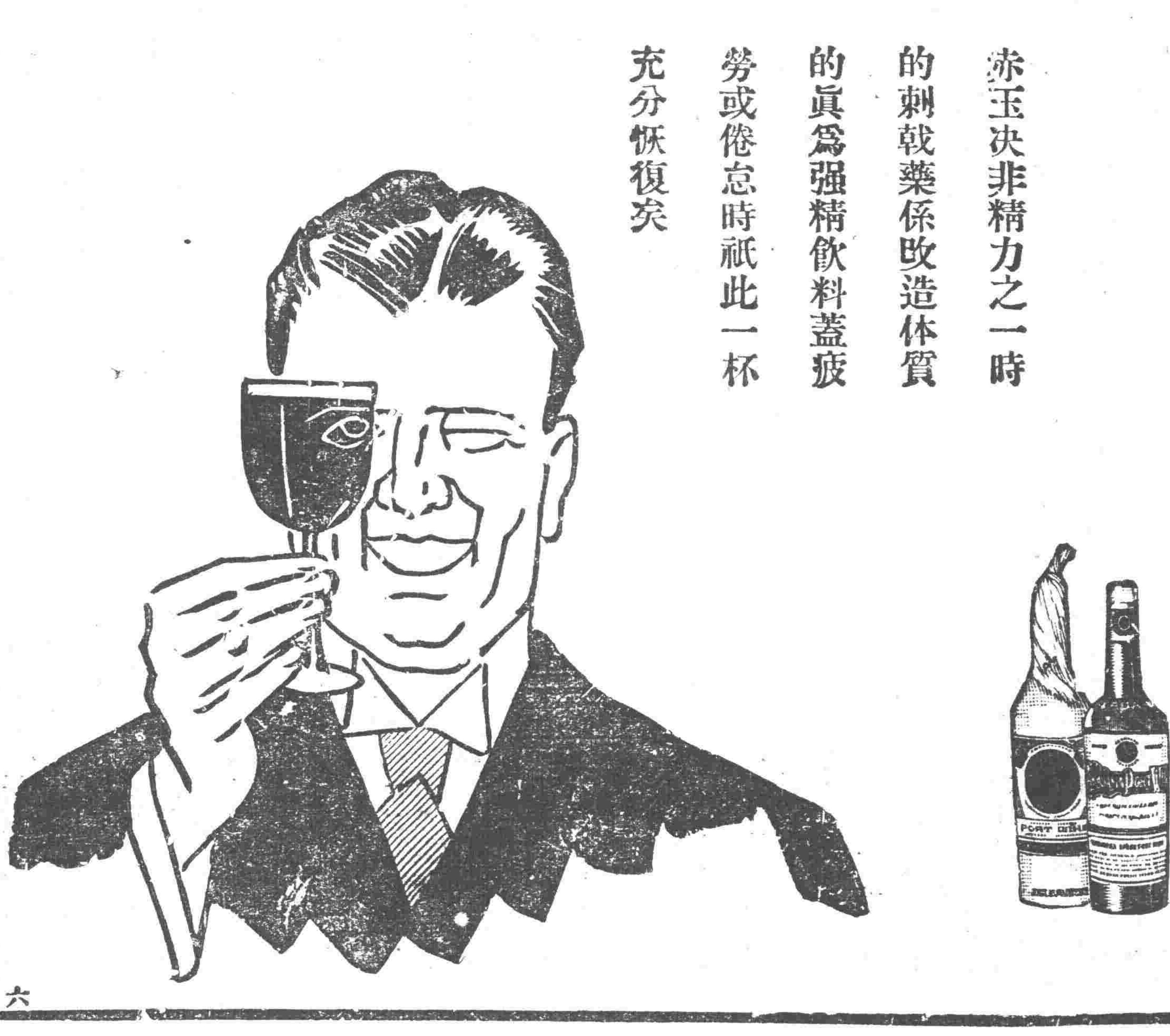

六

# 森永糖菓

牛奶糖 咖啡糖 餅乾 果蜜糖 牌膳糖 牛奶 牛奶粉 茶葉 哥々粉 其他送禮品 各種糖菓 一概俱全

滿蒙總經理處 大連市雲井町二七番地

森永製品滿洲販賣株式會社

受信 沙河口局私書函第六號
電話 賬房 九〇二一番 華商部 九八〇四番
略受電 ダイレンモリナガ
振替 大連四二〇二番

## 多愁善病 黃慧娟女士

山東牟平縣黃慧娟女士文學家黃子忱先生之長女也肄業於女中學校女士素嗜文學加以家學淵源故文學及書寫均極佳妙子忱先生視之不啻掌上珠也以奇於擇婿故延至年逾花信尙待字閨中由是積鬱成疾飲食少思釀成虛症午後發燒夜間咳嗽面貌萎黃經血枯竭形容瘦削延延一息歷經醫藥終鮮功效其家人均束手乏策扼腕興嗟只得任之而已幸其戚王君經商東省由哈爾濱購得婦科三寶調經養血丸一料暨紅緞子仙膏一貼贈之女士外貼內服病體漸愈一料服完諸病全消次年于歸楊氏迄今失婦和睦感念其戚王君贈藥之德不置云

## 婦女救星 婦科三寶 紅緞子仙膏 調經養血丸 帶藥 暖宮丹

▲紅緞子仙膏主治婦女經脈不調。月經不准。赶前錯後。經行腹痛。子宮寒冷。白帶過多。寒血凝滯。久不受孕。屢患小產。血少乾癆。經閉經枯。崩漏不止。血色紫黑。或如屋水。面黃肌瘦。少食無眠。胸膈膨悶。午後發燒。心跳。心忙無論如何難治之症或經多醫不效者將仙膏貼肚臍一張 百病其消無病常貼此膏舒筋活血追風散寒種子 調經可登壽域誠聖藥也內服調經養血丸善治血氣虛弱腹中癥瘕塊肚腹疼痛 四肢倦怠骨蒸發熱氣短咳嗽以及婦女 百病無不藥到病除大有起死回生之效凡婦女患病無論輕重早有新得如能外 貼紅緞子仙膏內服調經養血丸則百病若失氣血充足 身體强健可得家庭中樂趣也紅緞子仙膏定價大洋四元中貼兩元 加料每貼六元調經養血丸一料現洋四元

## 良機

本藥房爲濟世活人起見 紅緞子仙膏減價一半 每貼三元大貼者二元 中貼者一元另送帶藥一付 加料

總發行哈爾濱道外十五道街 金勃先藥房

## 齊旅長感謝聲

金勃先大藥房台鑒久耳盛名素深信仰內人患血分之病五六年矣腰腹劇痛屢藥罔效前閱盛京時報 始悉大號之紅緞子仙膏調經養血丸專治婦女 百病聊購試用病果減半 連續服用竟爾霍然多年沉疴一旦掃除曷勝欣慰歡迎之至特此奉函證明 貴號之婦科三寶名實相符詢女界之寶丸靈劑也專此佈達並列入報端 藉鳴謝陳並以指迷途庶婦女患病者有所問津焉 奉天日本站信濃町十三番地齊旅長公館啓

## 張局長購仙膏

敬啓者前代友人函購貴藥房大貼紅緞子仙膏一帖當承惠寄並蒙加贈帶藥暖宮丹一丸試用有效實深紉感 茲擬續購紅緞子仙膏一帖仍要大帖者並請予 贈給帶藥一付附上郵票三百分計合大洋三元 代價請即檢寄回件請 寄綏中縣稅捐徵收局長張阜岑收可也

## 婦科三寶紅緞子仙膏代理處列下

奉天鼓樓西金城大藥房 安東中富街東益增遠通濟街東益增劉

奉天大成藥房 奉天震泰藥館 奉天大生藥房 日站恆濟堂 大東瑞祥泰 大連華泰藥房 公主嶺三合公 四平街天德堂 開原德祥厚

開原同源廣 海城德增福 遼陽義和堂 千金寨德興 千金寨信仁堂 千金寨崇盛泰 本溪春興堂 鳳凰大德堂 洮南德慶仁

遼源德泰順 洮南和順發 通遼大來當 營口洪春堂 錦縣同盛居 錦縣天生堂 吉林東升達 吉林中西藥房

吉林文生堂 吉林毓生藥房 長春泰和藥房 長春中西藥房 江省德泰盛 江省中西藥房 江省裕原堂 江省育生堂

東三省總發行 哈爾濱道外十五道街 金勃先藥房

函購將欵由郵滙下 外埠原班回件不誤郵票亦可代價

# 滬麵既多 市價步跌

【營口】遼河解凍，輪船交航，荒涼數月之營濱，出入口貨物，遂爾活躍，商業亦漸興旺，昨二十一日，太古洋行，瀛州號輪船，自滬載來綠兵船麵粉五萬餘袋，二十二日，毓大行毓讚號，又載來綠兵船，紅藍車麵粉五萬袋，共計十萬餘袋，每袋竟跌價一角有奇，其雜貨亦均見落價云，

## 瑞興輪 將駛營台

【營口】縣境田莊台，遼河已經開凍多日，自該地來往旅客，日漸踴躍，本埠瑞興輪船公司，瑞興號滊輪，歷年行駛田莊台營口間，搭載旅客，擬於本月杪下河載客，票價照舊，每早八時，由營開往田莊台，午後一時由台返營云，

## 王旅長歡宴 中日各首要

【營口】駐營奉天陸軍第一旅，旅長王殿忠氏，頃為聯合各界感情起見，於昨二十日晚七時許，在瀛海樓飯莊，歡宴中日各機關首要，計有宗像大窪長君田氏，林警察署長，佐藤憲兵分遣隊長，古川地委議長，李序園商總會長，楊晉源縣長，白子敬署長，甲種商業楊繼明校長，師範曲玉階校長，及報界孫富山，本報分館郭經理等四十餘名，並有歌妓侑酒助興，一時杯觥交錯，直至九時許，賓主始盡歡而散云，

## 省令各縣 發行公報

【營口】縣公署頃奉省府令開，略謂頃為宣傳國家政治計，特通令各縣公署，一體遵令發行縣公報，其規定按旬發刊，內容分為八項，一、法規，二、命令，三、公牘，四、調查，五、圖表，六、統計，七、宣傳，八、時載等項云，

# 人情亦春融 姦逃鼠竊如毛

【大連】市內劉家屯萬歲街二百二十九番地住戶李子均妻信氏，年二十六歲，日不守閨範，忽於前日乘隙私奔，李子均於發覺後，右處搜尋，迄無下落，雖微聞與一李振者有染，但未得有確據，信氏失踪後，李子均曾到李振家中查看，見彼家什物一空，料必逃去，因疑定係李振所拐，遂據情報告沙河口警察署請為搜查云 ◎…又南沙河口四百五十二番地住戶謝德祥，在大連機械工廠充工，妻趙氏，年二十五歲，趙氏不抱多夫主義，淫賤性成，謝每日須到工廠，因而乘便，別覓所歡，有王來喜者，以趕馬車為業，居住於香爐礁某地，乃為趙氏入幕之賓，每與王來喜約赴巫山，兩情甚熾，謝木無暇顧及，因採放任主義，趙氏見謝不加干涉，胆愈大，有李代桃殭之勢，而謝無非徒擁虛位而已，不料王來喜與趙氏情熱難離，忽於前日趙氏竟失踪，謝發見後，頗覺情急，除據情報告警署外，更向各處偵訪，二十日午后，謝忽聞趙氏現匿於金名漢家中，自想雖與金本有交誼，倘以傳言，即到彼家搜訪，恐被所拒，故又向附近派出所陳明原委，並述金某從前之談話，蛛絲馬跡，頗耐尋味，謝並於工藤過金名漢，曾因口角而相打，但金迄未承諾誘拐其妻，刻謝據各力之宣傳乃極力搜查，恐久而他適云，◆…又沙河口京町七十一番地，日人村上榮吉家，因夫外出未歸，家中只留妻子坐守，九時餘，其女先就寢，其妻守候，有偸兒已潛入其家中，待其家人均入睡鄉之後，該偸兒即施其伎倆，大肆搜翻，竟將其妻由夢中驚醒，大呼有賊，比隣聞聲奔來，而偸兒已遠颺，檢點衣物等，計失去衣服數件云，◆又聖德街南關東廳苗圃之看守人盧書成，于前日將自行車放置于門前，病後發覺，該車已失所在，其車號為大字二百三十號云，市內小藤小學校，于前日忽將所飼之小雞二十隻，全數失去，刻下沙警署對之正極力搜捕中云，

## 營濱拾零

▲省令整頓各縣財務　縣公署頃奉省府令開，略謂以各縣，處理財政情形，複雜，辦法分歧，殊非愼重公欵之道，茲制定各縣，財政調查表二種，並人員調查表一種，令按表列各項，分別填報據核，不得延誤云，

▲警署訂製新夾制服　本市警察署，白子敬署長，頃以氣候漸趨和暖，而所屬分署警士現在仍着棉制服，亟應籌備夾制服，以備屆時分發更換，聞已在奉天日站某洋行，訂製新黃布夾服五百套，日內當能運到來營，約於四月中旬，即行發放云，

▲行竊未遂身入縲絏　慣竊劉仲仙，於昨午前十時許，突潛至新市南本街，酒井壽太郎宅，擬行竊取什物，突被主人查覺，大呼有賊，劉奪屝門而逃，被在街上巡查憲兵蛭川擒見，追至滿船會社前始就捕，當即帶往警署訊辦云，

# 擬修堤以防水患 並折東門利交通

【錦縣】包圍錦縣西南東三面之小淩河，每年兩期，水勢氾濫，錦縣城外街市，常受水害，而尤為去年之洪水，為六十年來之大洪水，受害甚大，日本軍室淩園，擬在市外西部修築堤防，以作紀念，此外因東門與車站交通頻繁，故又擬拆除東門，以利交通，目下在計畫中，

## 錦西士紳 爭執縣治

【錦縣】錦西縣治，原設暖池塘，現經胡匪蹂躪，殘破不堪，故一部士紳，主張移治連山，一部士紳，以連山偏於西南，而虹螺峴，地處中央，又係繁鎭，故極力主張移治虹螺峴，現正爭執，未知如何解決云，

## 女師教員得人

【錦縣】本縣女子師範學校長許雨亭，自開學以來，盡力維持，現在學額日增，將復原云，

## 苗圃 附屬實業局

【錦縣】縣實業局，現已奉令此式成立，局長一席，任公正士紳蘇緻軒氏接充，前此苗圃，原係振興實業計劃，故特將苗圃，附屬實業局內，以一事權，而謀擴充云，

## 軍警嚴查行旅

【錦縣】近日傳有匪黨派人潛來錦城，刺探消息，當局為預防起見，特令守城軍警，遇有面生可疑者，無論誰何，一律搜查，以免匪人混入，有接治安云，

# 一千兩烟土 張某窩藏被憲兵破獲

【松山】憲兵隊偵知錦縣西關張機房，藏有大宗烟土，遂有通匪嫌疑，於月之廿一日，在西關張機房，搜獲烟土一千兩，（計十大包）連同土犯帶隊，以憑鞫訊，存儲烟土之戶者，

# 月蝕

【營口】二十二日晚九時頃，忽然月蝕，一時月體黑影繚繞，不復照耀於大地矣，一般迷信之徒，狃於舊習，燃放爆竹，鳴鑼擊鼓，以視素娥之重圓，隆隆炮聲，震人耳鼓，大吠狂起，人聲嘈雜，咸誤以為發生匪警，莫不惴惴憂懼，際茲地方粗安，人民方蘇之時，而竟夜燃放炸炮，惑人聽聞，此種荒謬絕倫之舉動，誠咄咄怪事，不知負公安責者，亦有所聞否，

**海城** 三月廿二日，乃陰曆二月十六日，（望日之次）正所謂『十五不圓十六圓』晧月當空之夜，而於是夜竟獨不然，初於午後五時卅分，金烏墜西，玉兎東升，紅光圓照，忽闇卻賞，俄而（夜六時許）由明亮之月，漸蝕成黑暗，（夜八時卅分）由是夜九時又漸吐成光明，（夜十一時許）十二時光復大明

**熊岳城** 月之廿二日下午七點卅分，月上高竿之時，天氣清和，萬里無雲，衆星皆現，乃見月蝕，俗云天狗蝕月，至九點卅分漸漸退出圓滿之月云，

**蘆家屯** 本月二十二日晚，（即陰曆二月十六晚）月宜圓滿，詎料六時許月蝕，初時由月北側缺光，漸次黑暗，及七時半，完全無光，時復由月之南側放光，結果零自食至吐，亘三小時之久，恢復原狀云，

其各加審愼可也，

## 猪崽牲畜消路

【蘆家屯】陰曆二月十七日，猪崽集市頗夥，每口重二三十斤不等，每斤洋一角六七分，而顧主甚多，行市較前起色，而牲畜消路不佳，驢安盤七八頭，馬僅三頭，被熊岳司馬車者購去云，

# 寺兒溝商民會改選 郭子珍仍任會長

【大連】連市逐漸開展，西部沙河口商號居民，日見繁榮，其東部之寺兒溝，在從前本不甚繁茂，近年商民居住者，日多一日，大有蒸蒸之象，在民國十七年冬，因將寺兒溝，劃歸大連市，該地貧民居多，故由紳商成立窮民互助組合辦理各項公益事頗著成效，去年冬該組合因地方日益繁茂，乃請准當局改為寺兒溝商民會，由千代田廣場迤東商民，全行加入，將內部酌予擴充，共計董事分商民兩部，為四十一名，於本月廿一日上午十時，假寺兒溝千代田町平民學校內，開新任董事會，以為選舉新任會長，四十一名董事內，除齊雲樓之張慎菴，共樂堂之李存道，及胡文有三人未到，共到三十八名，并請千代田町派出所，警官三村，川口姜士俊張彥世四人到場，由前會會長郭子珍致開會辭，繼公舉張人瑞劉寶田為監票委員，先選會長，計有效票三十七張，郭子珍以三十二票，獲得首選，全場鼓掌歡迎，郭不免有一番謙遜，繼又選副會長，每票舉為二人，結果高振東，王維翰二人獲選，後并推定六名常任董事，為日清馬車店顧三峯，和信號王維翰，公和利吳雲善，乾豐利楊馥亭，協昌福殷天乙，王家，王永福，至十二時始散會云，再郭子珍係復和當之主人，急公好義，素為一般人所稱道，今選會長，堪為該會賀得人之慶云，

## 交涉署 準備移哈

【吉林】交涉署署長施履本氏，已於月之二十一日，正式接篆任職，為本署移轉哈埠事宜，於二十二日派俄文王繙譯赴哈，向外交辦事處接洽一切，施氏定月之二十五六帶從隨員到哈，部署一切，署內全部准四月一日移哈，▲

# 熙省長會議歸來 軍政機關移動忙

【吉林】省長熙洽氏於月之廿日赴長春新京，參列國務會議，歷節三日，會議既畢，於二十二日下午七時帶從隨員乘吉長專車返吉，當夜十時到省，軍政官員咸迎到車站，盛極一時，二十三日入署視事，省座歸來後，關於吉林軍政界要務探悉如下，▲軍政廳決定裁撤，一部分人員，由軍政部調用，一部人員留吉，俟本廳改組為警備司令部時，任用該廳本月底即行結束，▲吉林警備司令，已經執政敕令任命吉興充任，吉氏現任延邊警備司令兼十三旅旅長，顯効命邊防，對吉林警備司令一職，以位高位重深恐隕越，已向省座以誠摯之意婉辭，並請轉達執政另選幹員接充，省座對此尚無表示，▲實業廳廳長張燕卿氏，已升任實業部總長，其遺缺遂鹿者多人，最近已內定孫輔忱氏接充，約月杪當可正式發表，按孫氏係由交涉署參事官升轉云，▲警務處處長修長餘氏已升任京師警察總監，該處於新官制之下，即行裁撤，改為警務廳廳長一職，已內定由現任長春縣縣長趙汝楳升充，本月杪即可見諸明令云，▲

# 省府頒來春耕補助費 大洋兩萬元 每畝一元

【海城】省府接濟春耕，早誌本報，茲於昨（二十二）日，由省頒到貸款貸糧簡章辦法，共須補助費六十萬，海邑應攤兩萬元，凡災區村農，有地在五十畝以上實無力春耕者，按畝濟洋一元，或糧一斗，但得洋不得糧，藉糧可貸貨，此項貸濟，不收利息，一俟秋後由農會長催收繳，此項手續須待省貸委員宋王丞到海，即克實行辦理云，

## 家庭教育演講員 安東聘去廿三名

【海城】海轄之家庭教育演講員廿二名，昨奉安東萬國道德分會附設家庭教育研究會之函聘，急促前往，茲悉，於月之廿二日，一行廿三名女講演員，搭車去安矣，

# 莊河縣失守確因 增捐稅激成民變

【海城】茲據莊河逃容談，該縣官署，於前十六日發表縣令，增加各種雜捐苛稅，以致激成民變，乃有十九日暴徒圍攻之氣概，乘夜攻城之暴舉，反動份子不下二千人，除縣長擁走外，並將各機關首領，法團代表，監禁看押，又將警察署焚燬，擊斃警士官員十餘名，自治指導員一名，行踪不明云云，

## 區公所撤銷

【海城】新國家業經成立，舊有制當然取消，區公所為縣政之一小部分，定在裁撤之例，是於縣署昨通令縣屬十大區公所，即日撤銷，所有文卷，送交各該警分局接收云，

## 滿洲號飛機 大募資金

【海城】在滿日僑合資購備「滿洲號飛機」，廣募資金，定額金十五萬元，購機兩架，在滿日僑，每戶納金三元，無論中日官紳，欲慷慨贊助捐輸者，其金額則為四等，一等金二百元，二等金一百元，三等金五十元，四等金卅元，並限三月卅一日截止收集，望在滿各國人士，速予解囊云，

# 五匪首正法 大快人心

【海城】本縣長孫文敏氏，前此收降著名匪首（海洪）（海樂）（久勝）（中境天）（鐵龍）等之後，滿念其洗心革面，改過自新，服從當局，保衛地方，而孰知狼子野心，行未稍減，而其餘黨猶欲思逞，因而九區被害人民有欲得（海紅）（海樂）等剝其皮食其肉者，有上書投簡，向當局譏諷咒罵者，有諸傳當局貪贓賄賂者，有歷舉惡匪首萬惡罪狀請求速予發落者，孫縣長鑒於民氣蓬勃不平，遂將降匪之罪狀，臚陳省府，請示辦法，旋奉省令，始有月之八日大快人心之槍決五匪首，此消息傳出後，九區被害家族，莫不鼓掌稱快，乃因仇冤已得伸報，得以安心生活矣，

## 溟水拾零

▲通知省長就任【海城】縣公署，茲通知各法團，各機關，各報館，為奉天臧式毅省長，遵新國家部令，於月十四日復任原職，並分令各屬各區村知照矣，

▲地方部召開會議　海縣地方部於月之廿二日，午後四時，召開地方會議，討論昭和七年度戶數割，於午後五時卅分閉會云，

▲郵局發售標準信封　海郵局奉管理局頒下標準信封二千打，每百個只收印刷工本費，黃皮大洋二角，白皮大洋三角，購者非常踴躍，

▲顧大隊長又出發　新任警保大隊長顧冠英氏，就職未及三日，因大七區防務重要，又於今（廿二）日六時黎明率隊出發剿匪云，

▲本埠柴車　近來天暖氣和，因城鄉大道平坦，匪患已熄，因而往來大車增多，其中柴車居多，每千斤只售洋五角云，

▲電話局免費戶多　地方電話局，所有城關話匣用戶，只百卅餘家，而免費者，竟達四十餘，因而電局收入，就此免費而論，即少收大洋三百元云，

## 槍籽價貴 一彈兩千元

【海城】南關白警隊長李向陽，弄槍走火，誤斃弟婦死，婦母家，控告李宅等情，均詳前報，茲訊此案暖昧固暖昧，屈情確屈情，但經多人調說，大事化小，小事比了，只令李向陽出洋五百元，為死婦治喪費，再出洋五百元，為死婦遺女作贍養費，就歸完結，總計李宅連請客再治傷，不下一千元，共二千元，

## 縣署令財局 採買賑糧

【海城】縣長孫文敏以前此所存之賑欵，急待發放，在鄉之饑民，引頸望救，特飭財務局長趙銳然，火速採買紅糧五百石，以便向各災區村，早日發放，趙局長奉令後，即照令辦理云，

## 財局辦事得人

【范家屯】財務分局主任崔仲三，蒞任伊始，對於各項稅率力求整頓，井井有條，總務股長于文宣，久歷政界，曾充要職，老成諳練，稅務股長張玉昆，少年英俊，稅界熟手，品學兼優，稽查員趙廼誠，周師望，經驗宏富，幹練有為，一秉大公，絲毫不苟，僱員王復齋，于國棟，字跡清秀，勤愼謙和，老成可靠，巡查張泰春，奉公守法，起早睡晚，勞瘁不辭，咸為稅界不可多得者也，

# 「吃大家」始有吃路 卍會急籌救濟已妥 將日軍前施糧易粮分發

【海城】縣境二區瓦子溝村，發現難民聚衆索食，經村長吳世福，請縣救濟，登演擴大等情，已兩誌本報，茲據該村來人云，難民愈聚愈衆，現在已有四百餘人，老幼婦孺，餓如飢虎，個個傲傲，張口待哺，慘不忍覩，聞本城萬字會，擬將前存關東軍司令部所施千袋麵粉，易成紅粮，急為賑濟，此項計劃，業多得方同意，日內即可分發，此實為四百難民之一點福音云，

## 鄉農賣糧被竊

【新民】本月廿一日有邊外石頭人村劉姓家大車兩輛，來縣賣糧，購置物品，整農賣與糧棧增盛和，得現洋票八十餘元，即入懷內，赴大街泰昌德鐵器櫃買鐵鍋，詎料到彼搽懷取錢，該票不翼而飛，係被小綹用剪刀割開竊去，劉某仰天長嘆，自事變後，頭一次賣糧，購用物品，均等此錢，今竟被竊，恨如何耶，只得自認倒霉云

又訊新民縣北四家子村，王恩

## 追悼陣亡隊附

【德惠】保衛總隊長遲德新，以該隊前在三區地面剿匪，有孟杜二隊附，與匪開仗時，奮不顧身，直搗匪人巢穴，不幸兩隊附，均中流彈陣亡，該總隊長，以其忠勇可嘉，乃於月二十一日，在關帝廟，開追悼會，當日各機關，各法團，均至靈棚致祭，各有輓聯，其棚內，設有道士經，以資超度，而慰忠魂云，

## 防軍保衛商民

【楡樹】本邑自事變後，兵匪盤踞，滋擾商民，一夕數驚，至二月中旬，警備第六旅王樹棠，率同十五團長李青山接防，該旅副官團連長，對於所屬士兵，非常嚴肅，逐日派隊巡查街市，保衛治安，不遺餘力，併禁士兵浪遊，遇有要公，持簽

## 添設大錢莊

【興隆店】本埠營錢業者，向有數家，資本雄厚，信用昭著，固不乏人，資本微薄，東挪西拉者，猶居多數，如客冬關閉之仁記錢莊，虧欠外債四萬餘元，被其所累者甚衆，至今未能清結，時下商務會副會長，東興昌王仟蔚慧堂，為流通金融，維持信用起見，集得鉅欵，在同仁街，該號北鄰，開設東興昌錢莊，於日前開業，一般知交咸皆往視賀，該號僅開業數日，每日滙欵，換錢者擁擠異常，大有接應不暇之勢，該會長交際寬廣，手腕圓滑，前途之發展，誠有不可限量者，

## 胡匪盤據 交通斷絕

【拉林】本鎭西後紅旗屯，聚有大股匪首郎國英，帶領三百餘名，在該處盤踞數日未走，拉林往雙城路上，交通斷絕，春耕無望，人民不得生活云，

## 駐軍第二連 奉出令發

【西安】駐西安縣東邊保安司所屬第一團第二連，奉東邊保安探詢出發之地點，有謂係往瀋海路沿線，調原縣左近，以重東邊各縣之治安，藉免覬搜害民云，

## 欠薪條 被匪搶去 請註銷

【昌圖】本邑教員養成班主任張泰和，於去歲事變之時，該班停課，伊隨同屯馬車返家，道經河夾信子，突來馬匪十六名，攔車劫掠，將所携之皮包內計欠薪條三頁，共一萬一千元，一併搶去，嗣經前報財務處註賬，該主任茲因事欵項，深恐他人冒領，彼時僅口頭報告，似與手續不合，復於本月二十日，開具欠欵條號碼，具文呈請教育處註銷備案云，

又訊第一區，興隆泉校教員馬雲祥，前於胡匪猖獗之際，逃避來城，亦將欠薪條一紙，計洋四百一十九遺失，於二十日，懇請教育處另行補發，以免外人濫領云，

## 圖書館主任勤勞

【昌圖】本邑圖書館主任田淑喬，人頗精明，品端學粹，自担任斯職以來，頗受全邑人士之歡迎，該氏服務特別勤勞，對於種種事宜，無不井然有序，以致該館大見起色，每日閱書報者，盈盈於室，該主任招待異常周到，閱者咸稱頌焉云，

# 行市 廿四日

## 條銀標金

| | 午前 | 午後 |
|---|---|---|
| 倫敦銀塊現行 | 一八片一六分三 | |
| 紐約銀塊現行 | 二九仙八分三 | |
| 孟買銀塊現行 | 五十留比一六分一 | |
| 全 遼卯 | | |
| 上海標金 | | |
| 開行 | 六八三、五 | …… |
| 下市 | 六六六、〇 | …… |
| 大價 | 六七〇、五 | …… |
| 小價 | 六六三、五 | …… |

## 中外匯兌

| | |
|---|---|
| 英美滙兌 | 三弗六四仙八分一 |
| 美日滙兌 | 三二弗四三仙 |
| 美國上海滙 | 三三弗八分三 |
| 上海東滙 賣 | 九九兩〇分〇 |
| 上海東滙 買 | 九八兩四分一 |
| 上海美滙 賣 | 三三弗二分一 |
| 上海美滙 買 | 三三弗八分五 |
| 上海英滙 賣 | 一先九片八分三 |
| 上海英滙 買 | 一先九片六分七 |
| 瀋陽城內滙兌 | |
| 現洋票滙上海 | 一、〇〇五 |
| 金票滙中銀 | 〇、七一六 |
| 現洋票滙天津 | 〇、九六九五 |
| 大連滙上海 | 七三兩一七五 |
| 大連滙煙台 | 兩 |
| 營口滙上海 | 兩 |
| 安東滙上海 | 兩 |

## 各地錢鈔

**瀋陽** 日站金票對現行

| | 午前 | 午後 |
|---|---|---|
| 開行 | 一二七、七〇 | 一二六、一〇 |
| 下市 | 一二六、〇〇 | 一二六、二〇 |
| 大價 | 一二七、八〇 | 一二七、一〇 |
| 小價 | 一二五、五〇 | 一二五、一〇 |
| 交數 | 八六萬五千 | 四七萬 |

●同現洋對金票現行

| | | | |
|---|---|---|---|
| 十點 | 七三、九〇 | 一點 | 七三、〇〇 |
| 十一點 | 七三、八〇 | 二點 | 七三、六〇 |
| 十二點 | 七三、一〇 | 三點 | 七二、八〇 |

●鈔票對現洋票

| | | |
|---|---|---|
| 開行 | …… | …… |
| 下市 | …… | …… |
| 大價 | …… | …… |
| 小價 | …… | …… |
| 交數 | …… | …… |

●全現

| | | | |
|---|---|---|---|
| 十點 | 一〇三、〇〇 | 一點 | 一〇三、〇〇 |
| 十一點 | 一〇三、〇〇 | 二點 | 一〇三、〇〇 |
| 十二點 | 一〇三、〇〇 | 三點 | 一〇三、〇〇 |

●城內錢鈔

| | |
|---|---|
| 現大洋換奉小洋 | 六〇、五〇 |
| 金票換現大洋 | 〇、七一八 |
| 鈔票換大洋 | 一、〇二九 |
| 哈大洋換現大洋 | 〇、八三〇 |
| 天津中交票換現大洋 | 〇、九九五 |

**大連** 鈔票對金票（午前市）

| | 近卯 | 遠卯 |
|---|---|---|
| 開行 | 七三、九五 | 七四、三〇 |
| 下市 | 七四、六〇 | 七四、九五 |
| 大價 | 七五、〇〇 | 七七、四〇 |
| 小價 | 七三、五〇 | 七三、八五 |
| 交數 | 二三三萬 | 七〇三萬 |

●同現行（午前）（午後）

| | | | |
|---|---|---|---|
| 九點 | 七三、八五 | 一點 | 七四、四五 |
| 十點 | 七四、〇〇 | 二點 | 七四、六五 |
| 十一點 | 七四、七五 | 三點 | 七四、六五 |

| | |
|---|---|
| ●鈔票對小洋錢現行 | 一二七、〇〇 |
| ●現洋對小洋錢現行 | 九九、五〇 |

**安東** 鎭平銀對金票

| | 午前 | 午後 |
|---|---|---|
| 近卯開 | 一〇三三、〇 | 一〇三三、〇 |
| 又下市 | 一〇三八、〇 | …… |
| 遠卯開 | 一〇三五、〇 | 一〇三七、〇 |
| 又下市 | 一〇三三、〇 | …… |

**開原** 金票對現洋票

| | 午前 | 午後 |
|---|---|---|
| 近卯開 | …… | …… |
| 又下市 | …… | …… |
| 遠卯開 | …… | …… |
| 又下市 | …… | …… |
| 交市 | …… | …… |

●同現行

| | | | |
|---|---|---|---|
| 九點 | 七三、四〇 | 一點 | 七三、一〇 |
| 十點 | 七三、六〇 | 二點 | 七三、八〇 |
| 十一點 | 七三、六〇 | 三點 | 七三、八〇 |

**長春** 金票對大洋票現行 ……

●鈔票對哈大洋票現行 ……

●金票對吉官帖現行 六九二、〇

**哈埠** 哈大洋票對金票現行

| 午前 | | 午後 | |
|---|---|---|---|
| 十時 | 五八、八〇 | 二時 | 五九、三〇 |
| 十一時 | 五九、四〇 | 三時 | 五九、三〇 |

**營口** 金票對爐銀現行 ……

●鈔票對響銀現行 ……

●爐銀對奉票現行 ……

## 各地豆粮

**瀋陽** 日站大豆（百斤大洋價）

| 午前開市 | | 午後下市 | |
|---|---|---|---|
| 三月 | …… | 三月 | …… |
| 四月 | …… | 四月 | …… |
| 五月 | …… | 五月 | …… |
| 六月 | …… | 六月 | …… |
| 交數 | …… | 交數 | …… |

●同午後開市 下午下市：三月 …… 四月 …… 五月 …… 六月 ……

●調米（滿取）一包金票價：特等 …… 一等 …… 三月一日 …… 三月半 …… 四月一日 ……

●城內豆糧市

| | | | |
|---|---|---|---|
| 大豆 | 一、三〇 | 稻子 | 〇、九〇 |
| 豆餅 | 一、五〇 | 大麥 | 〇、七〇 |
| 豆油 | 一、四〇 | 小麥 | 一、五〇 |
| 白小豆 | 一、六〇 | 高粱 | 〇、八〇 |
| 紅小豆 | 一、四〇 | 包米 | 〇、八五 |
| 花小豆 | 二、四〇 | 粳米 | 二、七〇 |
| 吉豆 | 一、〇〇 | 元米 | 一、九〇 |
| 合豆 | 一、九〇 | 小米 | 一、七〇 |
| 青豆 | 一、五〇 | 江米 | 二、八〇 |
| 蘇豆 | 一、六〇 | 勝米 | 一、三〇 |
| 豌豆 | …… | 稻米 | 二、五〇 |
| 粳子 | 〇、九〇 | 糜米 | …… |
| 谷子 | 〇、九〇 | 林米 | 一、一〇 |
| 麥子 | 〇、六〇 | 芝麻 | 三、七〇 |
| 糜子 | …… | | |

**大連** 大豆（百斤鈔票價）

| | 午前開行 | 午後開行 |
|---|---|---|
| 現帶袋 | 四、七八 | 四、七一 |
| 不帶袋 | …… | …… |
| 三月底 | 四、七三 | 四、六四 |
| 四月底 | 四、八〇 | 四、七四 |
| 五月底 | 四、八六 | 四、七九 |
| 六月底 | 四、九二 | 四、八五 |
| 七月底 | 五、〇三 | 四、九三 |

●豆餅（壹塊鈔票價）

| | 午前（開行） | 午後（開行） |
|---|---|---|
| 現行 | 一、六五〇 | 一、六四〇 |
| 四月半 | 一、六六〇 | 一、六六〇 |
| 五月半 | 一、六六〇 | 一、六六〇 |
| 六月半 | 一、七〇〇 | 一、六八〇 |
| 七月半 | 一、七二〇 | 一、六九〇 |
| 八月半 | …… | …… |

●豆油（壹箱鈔票價）

| | 午前（開行） | 午後（開行） |
|---|---|---|
| 現行 | 三、二七〇 | 三、二六〇 |
| 四月半 | 三、二八〇 | 三、二六〇 |
| 六月半 | 三、二九〇 | 三、二七〇 |

●高粱（百斤鈔票價）

| | 午前（開行） | 午後（開行） |
|---|---|---|
| 現行 | …… | …… |
| 三月底 | 二、八四 | 二、八三 |
| 四月底 | 二、九〇 | 二、九二 |
| 五月底 | 三、〇一 | 三、〇四 |
| 六月底 | 三、〇八 | 二、九〇 |
| 七月底 | …… | …… |

**開原** （大豆常斗）現洋價

| | 午前開行 | 午後開行 |
|---|---|---|
| 四月半 | …… | …… |
| 五月半 | …… | …… |
| 六月半 | …… | …… |

●高粮（全上）午前（開行）午後（開行）：四月半 …… 五月半 …… 六月半 ……

**四平街** （大豆壹斗現洋價）午前開行 午後開行：四月半 …… 五月半 …… 六月半 …… 七月半 ……

●高粱（全上）午前（開行）午後（開行）：四月半 …… 五月半 …… 六月半 …… 七月半 ……

**公主嶺** 大豆（一斗現洋價）午前（開行）午後（開行）：四月半 一、三五〇 …… 五月半 …… 六月半 ……

●高粱（全上）午前（開行）午後（開行）：四月半 …… 五月半 …… 六月半 ……

**長春** 大豆（一石鈔票價）午前開行午後（開行）：四月半 …… 五月半 …… 六月半 ……

●高粱（一石鈔票價）午前（開行）午後（開行）：四月半 …… 五月半 …… 六月半 ……

**哈埠** 大豆（甬特哈洋價）

| | 午前開行 | 午後開行 |
|---|---|---|
| 四月半 | 〇、八五〇 | 〇、八二七五 |
| 五月半 | 〇、八七〇〇 | 〇、八四七五 |
| 六月半 | 〇、八九二五 | 〇、八七七五 |

●小麥（全上）

| | 午前（開行） | 午後（開行） |
|---|---|---|
| 四月半 | 一、七三〇 | …… |
| 五月半 | 一、七五〇 | 一、七一五 |
| 六月半 | 一、七六〇 | 一、七四〇 |

## 國外商品

●美國棉花 圓六十錢（跌）

| | |
|---|---|
| 三月卯 | 六、五五 |
| 五月卯 | 六、四六 |
| 七月卯 | 六、六二 |
| 十月卯 | 六、八五 |
| 十二月卯 | 七、〇一 |
| 一月卯 | 七、〇九 |

●印度綿花 圓 錢（跌）：現行 …… 維吉甲 留比 分 謀拉印 留比 分 高魯印 留比 分

●大阪期綿線行（臺捆金票價）

| | 午前（開行） | 午後（開行） |
|---|---|---|
| 三月底 | 一三五、七〇 | 一三四、六〇 |
| 四月底 | 一三七、九〇 | 一三七、四〇 |
| 五月底 | 一三九、六〇 | 一三八、四〇 |
| 六月底 | 一四〇、六〇 | 一四〇、〇〇 |
| 七月底 | 一四二、七〇 | 一四二、〇〇 |
| 八月底 | 一四四、八〇 | 一四四、三〇 |
| 九月底 | …… | 一四五、一〇 |

●大阪綿布錢現行

| | | | |
|---|---|---|---|
| 龍U | 五、四〇 | 鵝島 | 五、〇〇 |
| 軍人 | 六、五〇 | 輻助 | 一三六、〇〇 |
| 顏細 | 三、六〇 | 扇面 | 一四〇、〇〇 |
| 白羊 | …… | | |

●神戶豆餅

| | | |
|---|---|---|
| 三月底 | 二、八七 | 二、八八 |
| 四月底 | 二、八七 | …… |
| 五月底 | 二、九二 | 二、九二 |
| 六月底 | …… | …… |
| 七月底 | …… | …… |

# 開學聲中 黌舍彙聞

## 小學人數不足
【下九台】德惠縣立第二小學校、雖開學多日、人數異常稀少、因該校址居街之最北、甚是孤遠、每至青紗帳起、必須派軍警保護、近因李子元被綁、地面似覺不靖、學生家長、甚爲擔憂、到校人數、僅四十餘名、該校原額二百五十名、今相差過遠、長此以往、頗難維持原班云、

## 第四校招新生
又下九台永吉縣鄉四區爲四小學校、去年冬季、高初兩級各畢業一班、本年春季、必招兩班、方可足原有班額、昨貼招生廣告、略謂招高級一班、六十名、并招插班生三十名、高級試驗國語算術等科、新生免試、插班生、按年級所學之課程試驗、免收學費、定於四月一日(古曆二月二十六日)開學等語、聞高級報名人數不下六十餘名、初級七十餘名、甚是擁擠、因該校地勢相當、正居街心、駐守軍隊、在其西鄰、雖至青紗帳起、亦無防礙、無庸特別保護、因此每年春季開學、人數擁擠異常、去年春季到有三百九十餘名、桌椅不能足用、教室滿滿堂堂、來往出入非常不便、每桌爲三學生使用尚不足、甚有一桌四兒童者、今年因地面不靖、街邊孤遠之學校、大受影響、將來四校若不添班、必有人滿之患云、

## 成德中學開課
【錦縣】本縣成德女子中學、經在城校董李子榮等維持、現已實行開課、學生到校者有四十餘名、校長陶傑人、爲節省經費起見、暫編兩級教授、課程方面、除黨義停授、餘均沿用舊本、畧加删改、以期符合新國家之精神、職教員均已到齊、現正積極授課、以補去歲之缺失云、

## 公學卒業盛況
【普蘭店】本埠公學堂、自成立以來、迄今二十餘載、成績昭著、所造就之人才不可勝數、二十二日復舉行第二十回卒業典禮、先由該堂石本堂長函邀各界參與該典、屆時所到之來賓、有民政署長、各機關首領及生徒父兄等、是日午前、九時半、舉行禮式、其順序如下、一敬禮、二唱歌三學事報告、四卒業證書修業證書及賞狀賞品授與五、學查長訓辭、六、民政署長訓辭、七、來賓祝辭、八、在校生總代送辭、九、卒業總代答辭、十、唱歌、十一、敬禮、一同退場、計此次卒業者高等科男生一三三名、女生一三名、補習科修了生、男三四名、女[illegible]

## 縣一小附招平民班
【海城】縣立第一小學校長梁友三、爲提倡民衆教育、灌輸平民智識起見、特添招平民一班卅名、現已佈告到校報名、一俟招齊、即行開課、

## 小學開課
【康平】本邑教育處、自客冬各校放假後、已經月餘、又屆春季始業之期、故教育局令城內及鄉村各小學校、定于三月廿日、一律開學上課、不得誤期云

## 男師校聘教務員
又西安縣立男師中學校校長龐仙泉、對於該校力加整頓、其校內學生師中級二百餘人、對於教務事項異常重要、龐校長查有前在省垣歷充各高級中學校之教務主任、教務員之孫亞峯、於滿變後在家、玆經龐校長特聘孫亞峯爲該校教務主任、刻已任職云、

## 擬包印教科書
【岫岩】縣境所屬各初級小學校、已遵令於三月一日開課、然苦於書籍缺乏、祇得由教員先錄板上、學生照抄、然後按字講授、其中費時間多矣、玆有由成玉印刷局、擬行包印此種書籍、教育界極端贊成、所印者爲一三五七等册、平均每册爲現洋一角云、

## 暫用抄本
【西安】縣教育局長王晋之、前奉奉天教育籌備處處長訓令、其各學校所用教科書均係民國十二三年、中華書局商務印書館之舊本、但以上規定之課本、西安書舖存者缺塞、不敷應用、遞來男女師中校、各高初小學校、各教長等均令學生暫用抄本、以應急需爲誤課程云、

## 匪遣降使是詐術 當場演成大混戰 帽兒山駐軍損害非淺
【哈爾濱】駐防東部線帽兒山之吉林新編警備第七旅白文清部鄧團、於二十日午前十時餘、忽由附近山內發現佩帶黃色臂章、胡匪四百餘名、匪首報字『東南』『双勝』侵入鄧團駐防所內、聲言而見團長、服從改編、於是鄧團官兵正欲接洽之際、而匪衆突然開槍、向各兵舍射擊、於猝不及防間、亦各開槍還擊、双方乃陷於混戰、至午後一時餘、匪衆死亡卅餘名、知勢不敵、乃全部退歸東山內、事後調查、該項匪衆乃反吉林軍邢占清部百六三四兩團元續兵胄佩黃色臂章、意欲詐降、乘機掠奪槍支、適知鄧團有備、未爲所乘耳、計此役鄧團方面陣亡排長各一員、受傷連排長各一員、兵士受傷四名、被匪掠去槍支二十八枝、匪人方面除遺棄二十餘具死屍外、並有大槍四枝云、

## 濱江縣王公安局長成績斐然
【哈爾濱】自事變後、雖經張景惠長官宣佈自治、然各機關之首領、率爲舊有人員、多未更易、及至丁李事起、局勢乃爲之一變、舊派自無存在之必要、故相繼易人、例如濱江縣公安局長王聘三氏、亦爲新任之一、王爲奉天海城人、畢業於保定軍官學校、歷充軍警各要職多年、素爲吉長熙格民省長所倚重、此次奉令來長斯職、下車伊始、即本防衛公安維護商民之意旨、而進行之工作、迄未及二月、濱口縣之警一滌而無、餘商民得此賢良長官、無不以手加額而慶得人云

## 補充團奉調來省
【黑龍江】江省會公安局、局長劉允升氏、人品端方、潔身率屬、頗德政績、頗足可稱、特於昨上午十時、召集各分局長、督偵各員、開臨時會議、玆將劉局長宣示各種辦法、分述於下、(一)玆當滿洲新國家成立之始、與凡新政、均待籌備、警察爲行政之一、應爲人民謀幸福、維持治安、免除危害、驅逐盜賊、皆係警察分內應行之事、(二)各分局管界、嗣後發生匪患、各官警均須設場、親檢賊人出入途徑、及搶去之贓物、詳爲註明、然後查緝、(三)查大街東西拐內、及永安里樹房等處、多有烟館賭場、引誘歹人、窩藏盜匪、猶須注意查禁、限三日肅清、(四)各分局長、對於勤務、更應勤於服務、不得偷懈、以免發生意外、如劉局長者、雖身踏高位、猶注意民生、維持地方、可謂關心治安云、

## 本庄司令蒞江誌盛
【黑龍江】日本駐關東軍司令官本庄繁氏、爲視察滿洲各地駐軍、曾親赴各地作校閱之舉、故特到各地、必有嚴肅之演詞、解釋滿洲事變之原因、原係一般誤入歧途、而本庄氏於月之十六日、乘坐飛機、由奉蒞江、而龍沙各機關、暨紳商民各界、事先聞訊、當於午前十時、齊集飛機場、作熱烈之歡迎、長官馬占山氏、彼時亦率屬蒞場歡迎、在龍沙之日本各要人、亦齊前往、比及本庄司令官、飛機降落時、各界歡迎者、均趨前與本庄氏握手、而本庄司令官、略事寒暄、乃乘汽車至日軍駐江之司令部、是日有馬長官、設席於同興園爲本庄氏洗塵、席間酬酢頗極融洽、本庄氏並有極長之演詞、但木文長須另錄、而本庄氏在江逗留一日、將滿洲政治、應興應革、與馬長官稍爲研究、即行乘飛機返奉、龍沙各要人、及日韓人士、皆赴站歡送、本庄氏向送者、一一致謝、即起機飛還奉天云、

## 慶祝新國家
【康平】月之九日滿洲國成立、新執政就職、原爲極隆重之大典、官民同辦慶祝大會、特在縣署門首搭棚升旗掛彩、及士紳入場、軍警維持秩序、縣長張維周、公安局長譚永和各界人先後登台演說、頗有一番新氣象云、

## 劉局長召集會議 嚴飭查禁烟賭
【黑龍江】江省主席馬秀芳省、因四鄉萑苻遍地、胡匪潛滋、搶擄滿目、民不聊生、特派五十三團楊團長、率隊赴鄉剿匪、而省垣僅賴警察、似覺空虛、治安猶應維持、故調補充團晋省鎮攝、該團奉令、當即由海倫開拔、於昨日搭車蒞省、軍容整肅、紀律嚴明、官長士卒、吏屬精壯、足見馬主席教練有素、方克至臻此云、

## 地方呼籲 匪亂不足懼民飢眞可畏 望當道速救錢法除病根
【双城】本邑市面交易、向以官帖爲本位、自前歲、金貴銀賤、官帖逐日毛荒、雖東北當局、屢次宣佈、維持錢法、鑄製銀元、接濟市困、仍未實現、方今我滿洲國家成立、政就任之始、曾有宣言、整頓錢法、財政統一、欲整頓錢法、首要整頓官帖爲急務、吉林永衡官帖、散佈於四十三縣之中、其數不可計算、前者東北當局需欵之際、非印大洋、即刷官帖、收買糧石、以一張紙幣、剝盡商民骨髓、工民坐守紙幣、苟延殘生、倘遇天災兵燹、欲想攜帶官帖、尋覓桃源、勢比登天猶難、以官帖三萬吊、不能兌換銀元百元、及金票伍拾元、即使能買金票五拾元、除去途中路費、至家亦無餘錢過活、以是一般苦工貧民、來東省求衣食、苦居十年、不得回家、賺錢似此艱難、官帖如此毛荒、勢必挺而走險、以圖一朝一夕之僥倖矣、如果官家眞心恤念民困、關心民瘼、早應整頓官帖、預爲實現、帖規現銀、凡有商民、持帖兌換銀元、照規付欵、而官帖何致如此之毛、請問永衡銀號、果以何爲底欵、倘有外人持幣兌現、出大洋現大洋之紙幣、以何物歸付、其中技術、農工焉能明了、杳官銀號之設、原於前清時代、經東將軍奏請、接濟民困、流通錢法、維持市商、人民受惠非鮮、迨至民國成立、官銀號歸督軍之營業錢罪歿、非但不能便民濟民、而且吸民骨血、近年以來、他縣姑且不論、以双城官銀分號而言、商民借欵、重利剝奪、併具以房産田地、作抵押品、無論任何殷實商號紳家、凡有到期途限、不能歸還者、即呈請縣署、查封產業、近二年、被其查封、沒收房地者數十餘家、四街大商戶、連累作保倒閉者十餘家、全地景況、較諸五年前繁盛情形、實有天淵之別、商戶被其沒收後、官銀號、即時重行開市、現下四街、永衡營業十餘處、爲永衡北永衡西東糧棧等之、不能詳叙、以便民之業、變爲害民之蠹、客歲吊、挑八爲業、積蓄官帖三萬餘吊、(前年哈洋每元百十五吊)、可滙至天津、得現洋參百元、因事累未果、起程、去年復接家信、原鄉困苦、欲整裝歸里、檢點存積、有官帖不足五萬吊、購買現洋、不足百元、除去廿元川資、至家祇餘現洋七十五元、自思五年血汗賺得官帖、祇換此區區之數、至家仍得回來、除往來路費外所餘之錢、仍不能得全家之飽暖、以我(苦工自稱)堂堂七尺軀、不能養老幼溫飽、不如死去爲愉、居發靈救活、宗旨決定、購買得槍一支、遠走作匪、現下投效于司令、充別働隊連長、此番入城、得意非常、拜望舊識、手中十分充裕、據言可任二千元之譜、該苦工前因官帖毛荒、自尋短見、得有今日者、乃命不該死、可見官帖之害人非鮮、自縱充匪、皆官帖所迫也、近日官帖紛發毛荒、金票哈洋不論、永衡大洋每元二百廿五吊、一躍提至三百五十八吊、哈洋三百七十五吊、金票六百四十吊、小米每斗四百有餘、秫米以百八十吊、漲至二百六十五吊、秫稭百捆、三百五十吊、木柴每百斤百七八十吊、工人每日賺錢七八十吊、不能飽暖、老小全家每日稀粥一頓而已、執政若不急速設法、維持官帖、將來到青黃不接之際、貧民之困難不堪設想矣、如長此延宕、匪亂不足懼、民飢可畏、甚關心民瘼諸公、早爲小民謀之、國泰民安滿洲三千萬民衆、自能悅服、剝削阿城縣、民氣不安、背後付以挑亂份子、豈非治安之障碍乎、

## 廣興德管棧 于海誤被槍殺
【黑龍江】本埠廣興德旅館管棧人于海、年屆三旬、素作事謹愼、與櫃中伙友、甚爲敦睦、祇以月之十九日、來一外國住客、下榻該店、正値于某扶持、殷勤問茶、招待甚殷、客人亦喜、詎料該客隨帶防身手槍一件、取出玩弄、于某見之趨前觀看、並向客人詢問、槍如何施放、客人即指點伊知、孰意正看視際、誤觸槍機、碎然一聲、于某射倒、店中客人覩狀、異常惶迫、本欲抬往醫院、加以施治、乃于某受傷過重、途時血流過多斃命、當經和中報明三分局、轉請地檢處、派員檢驗、委係確被誤殺、現客人初來龍沙、並無敵殺情事、立令將死者裝殮埋理、如此事可謂慮世寃孽云、

## 預備春耕
【鳳城】四鄉農民因地方日見安寧、各謀生活、紛紛來耜登場、車拉糞肥、預備春種、驟來民食不至有缺乏之虞云、

## 安東警署招考巡捕
【鳳城】新市場鳳源澡塘門南貼有安東縣警察署佈告、以中學畢業或同等學者、皆可赴安東投考云、

## 鷄冠山解來匪人
【鳳城】三月二十日經何盛有即何大馬棒一等由鷄冠山解匪十六名到城、交發務局、未識如何處辦云、

## 會局被抓送懲辦
【鳳城】本邑南市場、時有韓人某糾合華人多數大開會局、毫無忌憚、當在內舖間房開局出會、經警務局偵知、正在興高彩烈之際、被一分局抓獲會犯十餘名、送總局懲罰、以清盜源而弭亂萌云、

## 教會捐募幼稚園基金
【下九台】本鎭基督教會、於月前接得鳳凰城總會捐募册、鳳凰城教會學校設立幼稚園、缺乏基金、令向教友捐募、不拘多寡、隨意捐助、一般教友見義勇爲、解囊不吝、現已捐募完竣、不日即可滙寄云、

## 特捐分局主任視事
【下九台】糧米特捐分局主任曲硯豐氏、於去年請長假赴[illegible]、該局爲白某代理辦公、聞曲某於日昨由車回任視事云、

## 又添一雜貨店
【下九台】東興公歇業、無日希望、近聞由開原移來一號、仍名東興公、開市多日營業頗佳云、

## 販紙煙低何多
【松山】近一星期以來、西關舊街兩旁、販賣紙煙之攤床、已超過廿處之多、一般小販、群相(賤買賤賣)、價値極廉、今歲販煙者、何其多也、

## 憲兵教練警團成績
【松山】該錦縣日軍附屬之憲兵隊、隊長松浦氏、鑒於警察自衛團丁等、教練薄弱、遇有事機、恐難應付、該隊長派憲兵分赴公安局自衛團兩處、分別教練、自教練以來、瞬將匝月、警士團丁、俾受實教、頗著成績云、

## 全縣公安各區局長區長題名
【松山】錦縣全縣九個公安分局局長、及八個區公所區長、玆將銜名及局區地址列下、公安一區石山站分局長牛祝三、二區饒陽河分局長鄭世澤、三區葛王碑、分局長梁改厚、四區金城堡、分局長白子仁、五區天橋廠分局長齊佐廷、六區双陽店分局長王煥武、七區大凌河、局長關寶東、八區右屯衛分局長趙春和、九區城內、分局長吳德江、以上除七區關局長、餘均舊任、一區公所石山站、區長金玉庚、二區公所餘積屯、區長劉品清、三區公所三屯、區長周國恩、四區公所唐莊子、區長仝周興武、五區公所双陽甸區長、李守春、七區公所大凌河、區長魏占中、八區公所右屯衛、區長李有翼、

## 賭風已息
【松山】錦縣城內外已成烟賭世界、而車要通衢、竟有明目張膽、設擺賭局、無人過問、已誌前報、月之十九廿等日、經公安局宮局長、偵悉賭窟、飭警無論何人所設之賭、一律緝抓、各賭場、聞風解散、賭風已息、實宮局長毅然之力也、否則地方之患、不堪設想矣、

## 木瓦工漲價
【依蘭】近來百物昂貴、生計維艱、工人非提漲工資、實難維持生活現狀、現在木瓦工已開會表決、木工哈洋一元八角、瓦工二元、小工一元、不得私自減價、以重行規云、

## 弄槍走火傷二人
【依蘭】本邑東門外住戶姜保萱、日前弄槍、竟而走火、適任與孫均在其側、子彈由任之腿部打過、又入孫之腹部、急請醫診治、據言任之傷不日可愈、孫之子彈不易取出、恐有性命之虞云、

## 張局長榮轉署長
【連山】錦西縣第七區公安分局長張佩然、少年英俊、智勇兼全、既善辦事能力、尤富警察知識、久爲地方所期許、上峯所嘉奬、對於地方政務、不辭勞怨、不避艱險、恪遵職責、力爲維持、以致屑小終未得逞、商民竟享安枕、探諸其源、皆該局長之所賜也、現在新國建設、警務振興、乃遵令將公安分局、改爲七區警察署、因上峯有念其功、當即委該局長、轉任署長、以慰民望、而資鼓勵、奉委後、遵即接篆視事、此番榮轉署長、駕輕就熟、尤能大事整頓、爲該區再謀幸福、公安舊址、已被維持會佔用、故將該署、遷至街中關帝廟、以期寬濶而壯觀瞻云、

## 自衛民團成立
【連山】錦西縣農務會長兼督練員、佟新府氏、智勇兼全、熱心公務、久爲各界所推重、玆値新國肇造、胡匪蕩清之時、而敢待成立民團、以資捍衛、而防不虞、該會長有鑒及此、當即呈報指導部、奉批後、即開力籌備、以期達成、現已籌備完竣、丁額用齊、團部即設在街東財神廟內、每逢夜間、輪班出剿、若遇胡匪、督隊堵剿、該會長均身先士卒、以己作則云、

## 稅捐分局員司委定
【連山】縣稅捐分局主任呂澤生、任事年餘、剔除積弊、不遺餘力、頗受商民之愛戴、尤承上峯之嘉許、故新國成立復蒙充委原職、而所有辦事人才、現在局務緊要、所有助理雇員、均急待委人、以資襄助、免誤要公、查有王廷獻鄭心泉者、少年英俊、縣充稅差、堪以委充、該主任遂即委王君爲助理、鄭君爲雇員、二君奉委後、均分別任視云、

## 軍紀嚴明
【連山】錦西縣自日軍開此坐鎭後、胡匪即行遠揚、地方已呈昇平、我縣未罹胡匪之災、民衆竟享樂園之福、此皆該軍彈壓之力也、各級軍官均是學問精深、訓練有方、故全體士兵、對於商家交易、最持公平、百姓相處、融親相待、所云義軍、目覩如斯誠不誣矣、

## 洗澡減價
【延吉】各澡塘、因前訂之洗澡價目太高、又値金融奇緊、故顧主減少、以致每日入不敷出、今爲挽回顧主計、實行減價、官帖原價一百二十吊、改訂一百吊、池堂原價六十五吊、改爲五十吊云、

## 金票暴漲
【延吉】本市金票前因某種關係落價、至每元合官帖五百吊、近二日以來、忽又大漲、每元又至官帖五百八十二吊云

## 梁局長女公子于歸
【延吉】本月十五日、爲延吉市公安局長梁學貴氏之長女公子青年于歸之期、梁女士許字該局偵緝隊長王作良之長公子寶鑄爲室、是日在本埠天一客行結婚禮、延埠各界首領及地方士紳均前往致賀、車馬如雲、亦頗稱一時之盛也、


開往青島上海(上午十一點)
△長春丸 三月卅一日
△奉天丸 三月廿七日
開往天津(至天津止)
△濟通丸 三月廿五日下午八點
開往天津(至塘沽止)
△天津丸 三月廿七日下午十點
大連汽船株式會社 電話四一八五番
大連市敷島町六番地 專屬貨客經理店 永和公司 電話七二七五番
阪神航路專屬荷取扱店 大連市須磨町六〇番 電話七八六八番
澤山兄弟商會 電話長五二六二番 四六八一番

買一送一
夏氏化痔膏 每盒現洋一元
化痔土龍散 半料六元 一料拾元
主治廿四種痔症無論年久新得一內痔外痔各種痔漏神效非常一用此藥痛止膿消其管斷根永遠不犯爲普濟患者起見特爲買一送一祈請患者勿失良機是幸
外埠函購免收郵費
奉天大西關陶然里廿三號門牌一三二號
夏福興堂啓

恭頌駐通遼羽山司令官除暴安良之德政
我通遼地當蒙徼民性剽悍魚龍混雜胡匪耗時傳治乎事變之際地方流氓痞棍乘機滋事焚燒搶掠雞犬不寧幸蒙羽山司令官保育爲懷痛瘝在抱執銳披堅痛剿痛緝旌麾所至盜匪悉殲俾通邑人席此稍有心肝者無不感銘五內我司令官大度恢宏不矜不伐凡有利於民者無不力求實現減賦稅以釋民艱革弊端以育新政斯時蒙漢雙方對我邑時生誤會我司令官夢民之心棊切應付對方出以鎭靜遂化干戈爲玉帛矣當此新國初成民智幼稚委指導員以匡扶之猶恐指導員不得其人陽關民意委精明持重藹然可觀之山下先生以仔肩之其用心之苦造福之宏有非楮墨所能形容者此刻闔邑官民偏狹界限以之而觸除地方秩序因之而整飭吾人職司民牧忝列紳衿沐斯德澤緘默難安用誌鞠端藉鳴謝悃
通遼縣縣長董雲卿
通遼縣財務局局長李文衡
通遼縣農務局局長高玉璟
通遼縣商務會會長韓占一
通遼縣民團部副團總才佐卿
通遼縣警務局局長馬希騆
通遼縣教育局局長盛春溥
通遼縣商工局局長蕭長安 謹頌
通遼縣農務會會長高玉璟
自治委員會委員居文楷

恭頌唐司令肅清匪患之德政
遼開魯警備衆動匪司令唐豫森素重道德天賦早著近掌兵符民瘼關心乃鑒鄭北夾道荒一帶胡匪充斥殊妨春耕爰於上月中開帶同砲騎各營親飭茂林督飭勦匪先派翟高馴營連長帶隊由玻璃山循双山吉林邊界向北圍剿又令第四團長程鴻賓帶所部秦營長等由太平川沿夾道荒向南堵卡先後于二龍山苗家屯等處與匪接六點紅樂打東洋明山滿天飛見伏衆鐘北俠中華團吉林靠山等股陣伏多次傷斃匪人極多奪獲槍馬牛隻甚夥曾由司令親自督隊陣擒匪首紅樂等數名張團長亦擊獲匪首靠山等數名遂寒匪胆分頭潰散我境胡匪經此次痛剿已告肅清而司令猶慮餘匪再集爺令夾道荒組織聯和自衞團以防後患四鄉農民始各安心籌備春耕此我唐司令關心民瘼剿防胡匪之德政也公民等感戴之餘無以爲報特錄事實登諸報章至軍行所至無獲商農原關軍紀未足爲稱此頌
遼源縣 茂林市維會長潘際雲
第六區農會長崔紀元
第七區農會長崔鳳彬 謹登

遺失聲明作廢
鄙人譚永盛於舊歷正月廿日由長春來奉午後一句鐘抵日站將黃布包遺於車上內裝有小洋錫及廚具等但有譚永盛領名地照股票在內此物品即落於中外人之手亦屬廢紙懸賞懇請拾者寄還玆將地照股票坐落名目開列於後有瀋陽渾河堡六畝地照一張阿城縣車站地皮照一張及阿城電燈廠股票一張一畝二地照一張等物仁人君子拾得請函寄奉天鼓樓南瑞興長代譚人謝禮現洋一百元儲銀以待決不食言特此聲明

緊要聲明
啓者本發行所係經氏夫王饒峯生前所組辦玆於去年十月間病故所遺本發行所一切事宜統歸氏率幼子吉湘繼續經營嗣後備與本發行所銀錢交往等項必須氏與幼子吉湘加蓋圖章方爲有効否者盖不承認特此登報聲明
盛京時報總發行所經理王劉氏率子吉湘啓

聘委田子孚任海城分館通訊員啓事
啓者本報海城分館通訊員自政變後即由田子孚代理數月來誠績卓著堪稱勝任茲特正式聘委田君實任斯職除司採訪新聞外並託招覽廣告懇求週知特此聲明
海城本報分館經理鍾子新啓

慶祝新國家成立
啓者敝社開設以來深蒙各界諸君之惠顧深爲感謝此次敝社今屆開催新國家建國記念之期特別大減價出售賜顧諸君務請光臨是荷特別奉仕

歡迎參觀
大滿洲國建國記念
大減價出售
勿失良機
嗶嘰呢 毛斯呢 毛毯呢 厚呢外 另有多種 衣料價格從廉 賜顧諸君注意是荷
日期 自大同元年三月二十日 至大同元年三月三十日
奉天 滿蒙毛織工廠
售貨處大東門裡
地址 怡信洋行
電話滿二三二八八一番
洋服『上衣、砍肩兒、褲子』一套 大洋三十元
『上衣、褲子』一套 大洋廿四元
精工料實 物美價廉 請試一試

哀啓者
顯考劉府君諱德新字潤亭慟於本年國曆三月十一日申時壽終正寢享壽五十又二不孝鶴齡等即日遵禮成服遠近親友恕不計報謹登報計
開
謹詠於國曆四月
八日家奠修經
九日開弔題主道經
十日成主禮祭禮經
十一日致祭發引
孤子劉鶴齡泣血稽顙
期服孫英麟泣稽顙
通唁處 海城九成德 奉天省城內老天合 奉天大西關廣泰德 奉天大西關成本里二條胡同門牌一五四號本宅
喪居海城二道胡同本宅

謹啓者爲脫離關係事
明顯堂 餘德堂 二家 與衆股東合資在小西關子孫堂胡同開設泰合慶洋爐公司營業至民國二十一年二月十一日衆股東到齊清算賬目議定明顯堂堂份餘德堂堂份二家因有正用將各堂份本利如數抽出至今以後泰和慶生意盈虧並一切賬目借貸等情概不與二家干涉特此聲明

感謝眼科聖藥(琥珀光明丸)

瀋陽地方法院登記處書記員來函唐宗寅先生云英美大藥房大鑒敬謝者敝人於去春偶患目疾初起不甚爲意漸至雲翳遮睛視物不明且觸怒時發因火即犯歷經中西醫治迄未見效終日憂悶不堪其苦因閱報章載有貴藥房自製內服眼科聖藥琥珀光明丸專治男女老幼遠年近日一切雲朦翳障暴發火眼等症閱悉之下不勝欣喜隨至貴藥房購買一盒試服六日果然見效連服數盒目疾若失而翳障盡去光明復原矣斯誠不愧眼科聖藥敝人感佩之餘敬申數語以鳴謝忱
〇謹將定價開列於後琥珀光明丸六日用量現大洋一元用二日者四角
〇總售處奉天大西城門外電車站英美藥房

資本金壹千萬圓

營業科目

一、海陸運輸及運送辦理營業　二、倉庫營業　三、代辦及保證行為　四、包辦勞力　五、委託買賣業　六、直接運送關於金之供給　七、關於前各項一切之業務

# 國際運輸株式會社

專務取締役　築島信司

本社　大連山縣通二二一番

電信略號タイレンマルン　電話代表番號三一五七番

振替金口座大連七八番、郵便私書函大連局一三三番

滿洲各地　其他主要地點設有支店及出張所並取扱店



資本金壹億圓全額拂込濟　積立金壹億一千七百三十萬圓

# 橫濱正金銀行奉天支店

（日本電話）（代表番號）四九一一番　支配人社宅二三五七番　支配人代理社宅三四〇九番

○本店　橫濱　○支店、出張所　東京、丸之內、大阪、下關、神戶、長崎、名古屋、漢口、桑港、布哇、紐育、倫敦、里昂、孟買、巴達維亞、漢堡、香港、青島、北京、天津、奉天、牛莊、開原、哈爾濱等

# 勒吐精老牌代乳粉

育嬰珍品　無異母乳

樣品券

奉上郵票十五分請將勒吐精代乳粉一樣罐及育嬰指南一冊寄下為荷此致

瀋陽浪速通三十九番地　英瑞煉乳公司

姓名

住址

## 出牙痛苦已成過去名詞

在小兒不再痛苦失眠在父母不再憂煩熬夜凡茲磨難在備用嬰孩自己藥片之家庭均一掃而清之故小兒出牙痛苦於今可謂已成陳跡矣查小兒出牙痛苦多因腸胃不和服用那些安神藥品取效一時不惟無補且有危險惟嬰孩自己藥片純潔相平調胃潤腸使內臟健康痛苦自去絕無絲毫勉強可保絕對安全誠小兒出牙以及其他腸胃病之無上良藥也　廣東興甯葉塘圩全安藥舖彭君蔚云「小女體質素弱近因出牙諸症紛起痛苦尤深其母十分焦慮迨予回家投以嬰孩自己藥片即見安舒續服數天霍然全愈矣」　嬰孩自己藥片各藥房均有出售或直向上海江西路四五一號韋廉士藥局函購每一瓶大洋一元五角每六瓶大洋八元郵力在內

招募田莊台代派處

本報田莊台代派處經理趙君因另移居辭退代派經理之責如有願就此事者請來營口盛京時報分館營業部接洽可耳


寫真材料卸小賣　木村洋行　奉天日站浪速通六　電話二三三一、三五四五



# 大連機械製作所

製品要目
一、鐵道車輛、鐵道路線附屬品及信號裝置
一、橋梁鐵桁、鐵骨鐵屋、油容器鍋爐類
汽鍋、汽機、煙突、各種機械類設計製造据付
鑄鐵並鑄鋼並、眞鍮鑄物、酸素瓦斯

株式會社　本店　大連市沙河口臺山町
支店並分工廠　奉天西塔大街三町目（電話二一〇三番）



# 第威德潤腸丸

有平肝潤腸開胃之功效

此丸藥性溫和老幼咸宜有平肝潤腸開胃之功效凡患便閉或大便無常者服之尤見靈效服後既不腹痛更無猛烈冲瀉之弊

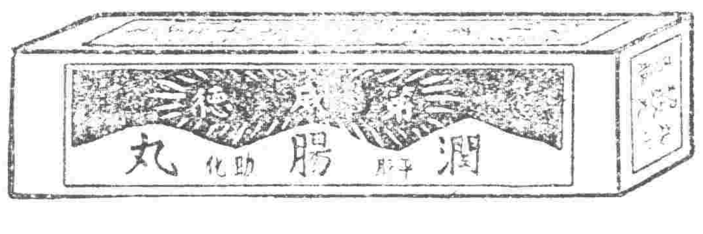

# 粉刀王香烟

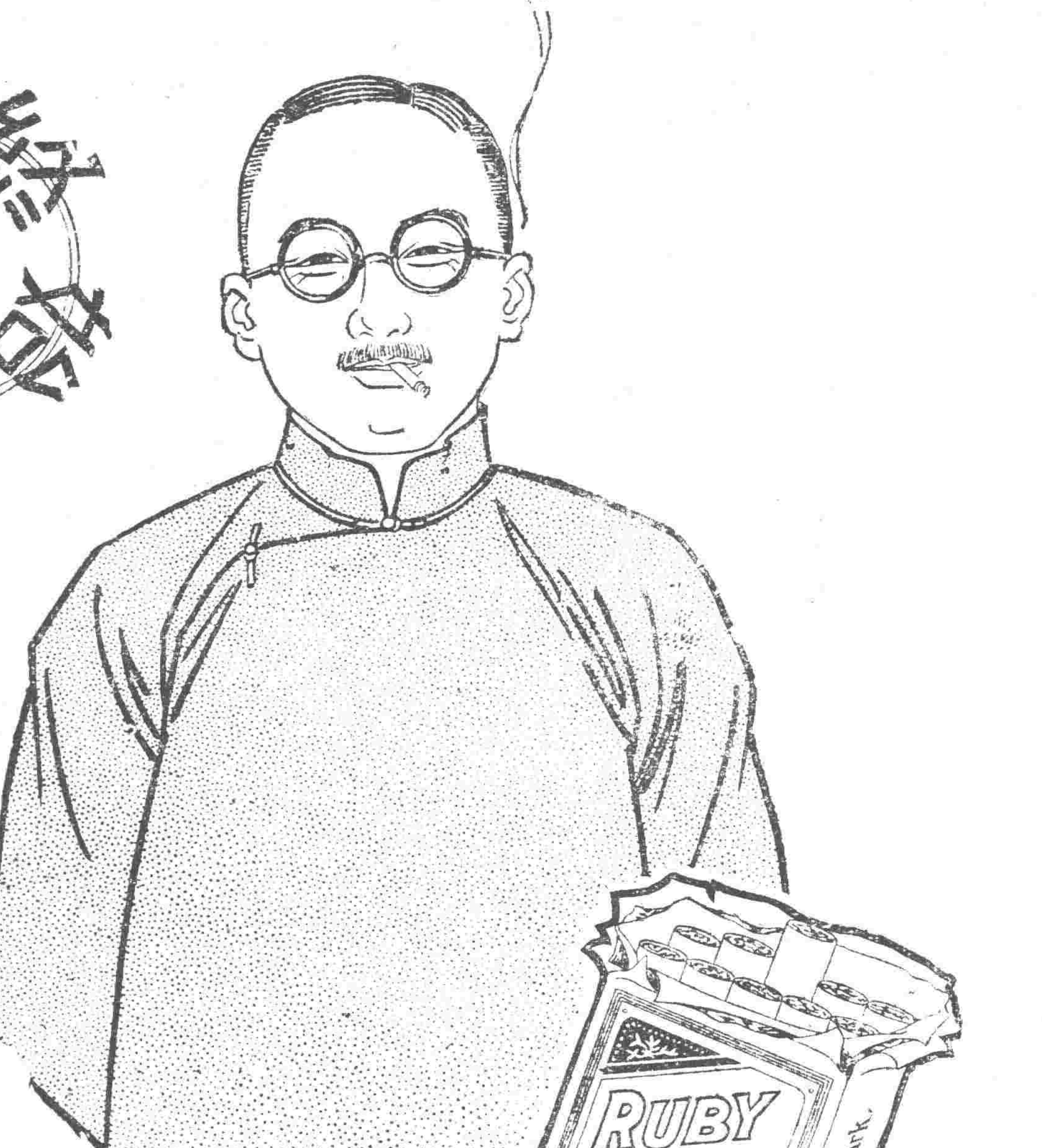


C1-249



# 清血 KR 解毒

# 喜肥力

凡人之生長皆賴乎血液之週流而血液之週流乃所以健康肢體舒展氣管之關要也故血液稍有虧損體質因之衰弱敵染力纔之而減少外毒遂乘虛而入即醫書所謂血勝毒則敗之血敗毒則勝之實斯理也然毒性不一毒質各異論毒之最烈者莫甚於花柳毒也輕則害及終身重則傳遺後嗣設治之不善即有性命之虞凱輯氏兄弟大醫生洞觀斯情實難袖手故採選上等清血解毒藥材經專門化學藥劑師提取精液毫無雜質藥性溫和而不猛效力宏富而不燥為達和者易於飲服實係清血藥之一大王也　凱輯氏兄弟大醫生聖藥喜肥力係清血解毒無上之佳品此藥功能清理血液洗除週身之濕毒及諸種潰瘡使病者添置白血球增加敵染力發達筋肉活潑血液專能滅逐毒質使毒循序而出不遺根基凡服此藥者定能脫離病域而登壽世非虛語也　凱輯氏兄弟大醫生內服清血解毒喜肥力

主治　清血解毒除濕化瘤。皮膚斑點。梅毒痂瘡。骨節疼痛。瘰癧背瘡喉鼻腫。升頂歸後。梅性疥瘡。滑瘡腳氣。毒性結核。軟硬疳疾。血分不清。虧氣虧血。男婦各種。膀癌及婦女花柳梅毒症。或毒性。不孕或因毒閉經。或梅毒化胎。或子宮作潰。或毒串終身不孕。赤白帶下。月信差前差後或終日淋漓不止。以及脫落毛髮。頑毒痔瘡喉痛音啞。毒染耳聾。或梅毒入骨。一經服用。百毒俱消。血液立清。元氣恢復身體繼之而壯設無病用之預防。或疎似之毒症。及直接傳染。間接傳染。均可服用。故西人每以凱輯氏兄弟大醫生聖藥喜肥力均贊為清血解毒誠哉斯言也。

## 中華代理店

北平各大藥房均有出售　天津各大藥房均有出售　通州心順成　營口萬順成　營口義順成　綏中縣東和堂　義縣大增堂　錦縣福生堂　唐山永和藥房　秦皇島公和祥　山海關福興昌　錦城德興堂　興城伯之堂　旅順大德堂　旅順義藥局　金州大和堂　瓦房店天和堂　呼蘭會榮軒　海林站

奉天日站和濟堂　奉天北市場恒濟堂　奉天中西大藥房　奉天和盛泉　奉天福隆德　奉天大吉軒　奉天萬生堂　奉天同利生　公主嶺　四平街　開原　本溪　營口中西大藥房　營口義興成　營口洪發堂　營口天和堂

千金寨德泰興　梨樹縣天德堂　本溪湖春和盛　安東仁盛東　安東福興東　鳳凰城大德生　蓋平盛春義　大石橋聚合軒　海城德增福　大連西崗廣和堂　大連天和藥房　西崗　大連華泰藥房　大連西藥房　鳥凡盛發軒　河子天合堂　熊岳新泰興　范家屯德慶和　昌子廣生堂

北鎮福隆永　吉林寶升堂　樺甸天益堂　吉林瑞發軒　吉林育生遠　吉林順義堂　吉林天益堂　吉林世德堂　吉林下九台世德堂　長春世一堂　長春天和堂　長春同德堂　洮南縣德慶仁　長春三馬路中西藥房　雞冠山德厚興　張家灣德泰增　雙城合長義

雙城縣世昌增　雙城縣世一堂　蘭台大同仁　阿城縣世昌永　江省泰華西藥商行　一面坡德和鈺　昂昂溪育升瑞　安達站萬春堂　公主嶺德泰軒　滿洲里德茂盛　呼蘭縣錦和彩　呼蘭復合堂　綏化縣和發福　綏化縣聚德西　富錦　佳木斯大德堂　西集廠

通河縣同發德　甜草崗新來春　灤縣洪泰成　巴彥縣同發廣　巴彥縣信記書局　海倫天益恆　海倫久達長　拜泉華昌照相館　拜泉英美煙公司　望奎縣新藥房　大來縣衛生藥房　海拉爾洪順堂　寧安縣永生堂　寧安縣振興堂　寧安縣萬生堂

鐵嶺福合盛　八面城德慶同　遼源德會慶　遼源歐美西號　雙城堡永德堂　大洁義和文記

設無處購買請將款寄至駐華總發行哈爾濱道外泰華西藥商行立即奉上不致有誤　價目　每瓶洋一元五角　每打洋十一元

奉天代理店　鐘樓南　大成大藥房

## 摩登　歡迎投稿

### 兩讀者來函安慰苦女子 指出光明之路請其堅忍

主筆先生。看三月二十日的貴報。摩登欄內。載有苦命女子不堪虐待一則。棠蒙主筆賜以鴻裁。然余不憚喋喋。願爲該氏更進一言。冀有拾取。希爲較出。一公諸者。實爲德便。易女氏二人生是痛苦的。每一個人都在苦惱。失意。中掙扎者。不信去看官吏農工……等。都是被環境包圍。戰勝環境是聖賢豪傑顧附羽境。是庸人凡人。被環境戰勝。是永久要沉淪到地獄以下。我承認你是由中趣上的。認爲有造就。所以纔要向你說幾句話。

我國婦女向稱嫻弱。處處依賴男人。不能做強硬的抵抗。奮鬥。現各處雖風行解放。然而幼稚得很。現在你不和愚婦般的行拙志。投河跳井。想擺起紛擾。戰勝環境。其上例看。你是超凡人聖奇女子。努力罷!有爲的女子。

離婚不能算好。辦法—不是怕他檢舉你。因爲。貝片的看來。你的年齡怕不能到二十五歲以上。離婚後不再要結婚麼。那麼能保定一定比他一現在的丈夫。強麼。再入火坑。定不更難。並且你還有年未及笄的兩個妹妹。再瘾的人很多。可是能逢初衷的太少。並且我知道你。從他手也找不出離婚費發財。

信是你自己寫的麼。若是自己寫的。更好了。想你自食己力也足夠了。他纏繞你麼。不要緊。人心都是肉長的。他有他的痛苦。你要體切他。安慰他。我不信。一個女子不能麻醉她的丈夫。只要你在他身上注意。他不能不關照你的。他有外務麼。說不定。因爲看你信中的不太激烈。你兩感情還沒有絕裂到極點。我想他並沒怎樣淩辱你。因爲女子是短氣。他有缺點。怕你不給合盤托出。侍夫之道。惟有投其所好耳。請你理解的想。他說不三不四麼。那不打緊。俗云自要腳正。不怕鞋歪。自要你清白自守。沒意中人。那怕什麼。閒閒小事。值不得大吵大嚷。請你更注意些。你不是有兩個妹妹麼。她們雖小。不久的將來。也必出閣。請不要教她倆更蹈你的覆轍。只顧當太太。不顧一切。和你做同樣的苦命人。幸也。

觀你得習後勝利。努力!

八面城八三旬子寢室

十九號摩登欄。苦命子述懷。我看了一遍。替她很氣不平的。但是大主筆先生不便主張。先爲離婚。我也不便主張。與其離婚。報載苦命女子有云『無強近之親』。雖無強近之親若此信出於己手。有此學問。知識必能高尚。亦難受其虐待。即受其虐待。自己亦須有主意。何須登報請指明路。若此信非出己手。求何大擬稿。擬稿之人。亦必有主張。無須求之外人。我不論妳。有無學問。即受此樣虐待。又受媒人誆騙。可找媒人及就近警察。聲明暫與其脫離係。攜妳一妹。仍開工廠。獨自生活。他若無進錢之道。將來必歸妳處度日。那時妳夫婦。必能和睦。此是我一點拙見

昌圖縣余雙仁三月二十一日

### 有子不肖娶悍妻霸產業 兄弟姊妹難勸後顧茫茫

主筆先生我是一個六十多歲的老寡婦。所生有一子。陰險狡詐。娶婦凶悍。利用陰謀。把持產業。目無尊長。不知所謂孝道。加以青年而嗜鴉片。祖上遺產。當賣殆盡。近且因細故要求分家。分家時又反對我終養費之提出。先生請想。生子而與寡母分家。其爲人子尙是道乎?無終養費何以盡吾天年?族中人多不直之。而皆以其不能以理喻。相率裹足不前。分家之舉遂乃無形中止。而該不肖兒把持產業。較前爲尤甚。其兄弟姊妹率亦敢怒而不敢言。後顧茫茫。令人痛心疾首。茲擬與之解除母子關係。取消伊之祖產承繼權。但不知於法律上有無抵觸?若無抵觸。應用何等手續?須請律師否?須上法庭否?若請律師。規則若何。所費大洋若干。皆希一併見示。

牛誠淑貞袓袓

(記者答)　按民法繼承編第一千一百四十四條。『配偶有相互繼承遺產之權』其應繼分。依左列各款定之。其第一項云。『與第一千一百三十八條所定第一順序之繼承人(即直系血親卑親屬)同爲繼承時。其應繼分與他繼承人平均。』照此規定。你可以和你的兒子平分家產。不需另有『終養費』。

又民法親屬編第一千一百二十八條『家長對於已成年或雖未成年而已結婚之家屬。得令其由家分離。但以有正當理由爲限』。你以家長的資格。有命令兒子分家的權力。他雖倔強。不能反抗。遺產繼承權不能取消。亦無需涉訟。可仍請親友調解。

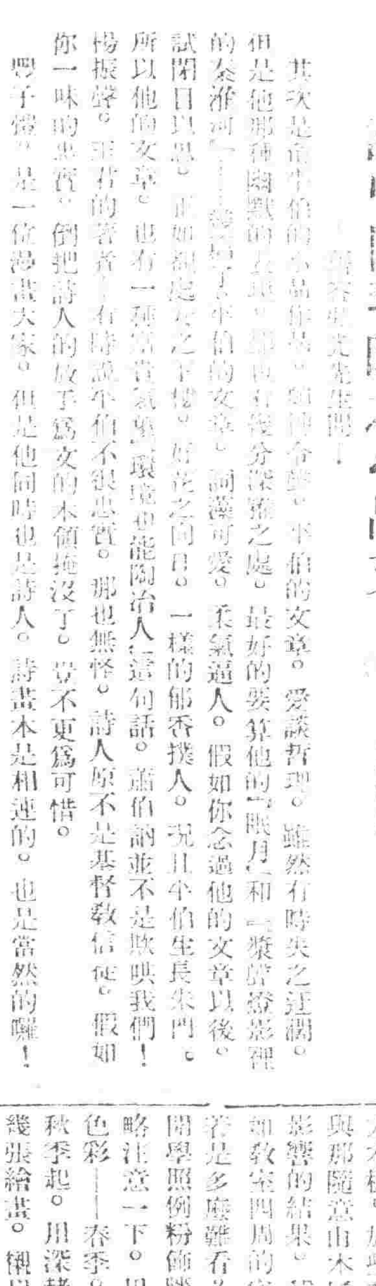


### 論中國現時之小品文(續)　(郭鏞薰)

—錢杏邨先生作—

其次是俞平伯的小品作品。頗饒有味。平伯的文章。愛談哲理。雖然有時失之迂闊。但是他那種幽默的表現。都很有幾分深意之處。最好的要算他的『陳月』和『漿聲燈影裡的秦淮河』——每篇都是平伯的文章。洞議可愛。柔氣逼人。假如你念過他的文章以後。試閉目以思。假如揭起心之言樓。好花之間自。一樣的郁香撲人。況且平伯生長朱門。所以他的文章。也有一種富貴氣象。環境也能陶冶人這句話。誰也說並不是欺哄我們!揚振聲。王君的著者。有時說平伯不很忠實。那也無怪。詩人原不是基督教信徒。假如你一味的忠實。倒把詩人的放了爲文的本領掩沒了。豈不更爲可惜。

豐子愷。是一位漫畫大家。但是他同時也是詩人。詩畫本是相連的。也是當然的嘛!他的小品文章集。我還沒有看過。不過要看他常在各大雜誌上發表的。如『伯豪之死』『秋』——等篇。都很是小品文很成熟的作品。子愷的文章。最富於情緒。筆下纏綿。令人讀之興感不少。雖是辭的小大。誰也不能不首肯。惜他死去較早。他遺留的作品。除牽牛花。和這景深纏綿的權花以外。我們很難再找出其光片羽!因爲他的奔走社會上一切事熱烈異常。所以他留備著較少。更何能他的作品。況此悲凉呢。所說詩愈窮而愈工。也許因爲他奇窮的原故。因而成全他的散文詩。大有進益。那我們則不得而知的了!

### 被花惱　(馥庭)

▲調寄[illegible]

晨昏拭雨。整鼓耕蠶。淡眉初掃。海國涓愁起秋紗。淡勢四起。淡宮泣火。暝色添歸鳥。千萬縷黃金楊。那堪更向西風老。彩霜幻影。人語喧宮和風條。林霄午歛。鳥啼綠香靜極。鏡魚怕。對滿前落木下如潮。謄留影荒寒萬鴉翁。鄉獨久。冷入徂年秋士抱。

### 農村與美育　(張寶)

人羣中間。有『久則生厭』的現象。所以古人說天下合久必分。分久必合。『城居思鄉。鄉居思城。』互相調劑。遂綿綿地成此世界。——這是必然之勢。現在有一般厭倦城市繁華的人們吶喊着『往鄉間去——往田野去!』其實鄉間人。也何嘗不厭倦鄉村的苦寂。想叫出『往城裡去!往城裡去!』的這話呢?不過在城市的人們。容易得到傳播意識的工具——文字——能把所發表的思想。宣傳出去。在鄉村的人們呢。只能道正吶喊了。稍微距遠一些。連聲音也聽不到。並且不能用他的言語。將意見完全表白出來——因此。農村教育。去補救他們的缺點。使他們與城市中人。成平均的對流狀態。使此世界。綿延下去。永保快樂安當的人生——這便是農村教育對於人生問題的一個主旨。至於說『能使教育普及能使農民得有常識。能使農業臻臻日上』那都是局部的。枝節的。旁通的。稱口的話。

把農村教育。在純正人生上看去。同時便離不開美育。因爲美育。更是滿足人生問題的一個使者。所以農村教育。更離不開美育。

現在從實際上看去。怎樣便是帶有美育色彩的農村教育呢?

詳盡的答復這個問題。分設備。訓練。教授三項來說。不是一時可以討論到確當的結果了。且舉一隅的談談罷!

譬如很微細一塊校名牌子。要貫串了美育的精神。便不能不灌注此美術的思想。同是一方木板。加此美術精神進去。與那隨意由木匠漆匠做成的。影響的結果。却大不相同。又如教室四周的牆壁。任牠去空着是多麼難看?若在每學期開學照例粉飾牆壁的時候。約略注意一下。用種適應環境的色彩——春季。起用嫩綠色。秋季起。用深赭色——再配置幾張繪畫。襯以適當的灰色卡紙。用黃釘釘着。時常的更換更換。這樣的結果。與那偷懶式的生青 苦酒墨汁 的敗壁破牆。又是大不相同了。再如校園的佈置。最易落於荒蕪。若用美術的方式。去引誘一般學生。使美術精神。到實際上去表白。保持着永久精緻的校園那於恢復疲勞的時候。定能得益不少。

其餘如各科應用的物件。書本。以及制服。校旗。校徽。運動器械。桌椅……等。都可以加入一些美的。量進去。使學生在無形中。感到生活的愉快。時常的變易變易。消除那『久則生厭』的騷動。是多麼好呢?

在設備上的種種美育問題。一般人都以爲必須以經濟爲根據要達到完滿的目的。非充裕經費不可。否則只能『因陋就簡』。偏使抱定這種態度。那非但農村教育是根本錯誤。辯無論什麼教育。都是不行的。美術的發展。完全在精神。就要能夠在化錢不多。費錢不廣上用功夫。才算得眞正的教育家那些自充貴族式使用金錢的辦教育者。實在沒有本領啊!精神不會放出來做事。把些有用的錢。消費在沒用的地方。偏說經濟竭蹶。教育難辦。我替他們想想。都是支配不得法。精神不能用的緣故。由現在的教育經費看來。的確缺少極了但是能分派得法。還可得着很好的結果。一般辦教育的人啊!把你們的精神。到美育上多想想罷!可以好的啊!

以上是在設備方面着想的。關於農村教育的教授方面。與訓練方面。都宜帶着美育的意味。

譬如在農校左近的自然景物應該怎樣去欣賞?怎樣借着自然景物。表白我們的美術思想?怎樣的態度和行爲。是合於美育的:……這些問題。都是農村教育上最初緊要了解的。

總之一句話。農村教育注重美育。是農村教育上應有的職分。並不是美育可以滿足農村教育。也不是農村教育可以發展美育。同是一個『謀人生生活完全』的方則罷了!

——西湖之春　(三潭印月附近佳影)

### 峻嶒底石岸　(丹烏)

——無量觀奇景之一部

上面有山峯下去便是幽谷這峻嶒的岫巖。
我顫了神看到這山路崎嶇!我還要鼓起勇氣。
手緣鐵欄跋涉八步緊。定定神再穿過夾扁石。
這才是我的目的呢我跨上丈餘底石一步登天。
我依在一棵丁香樹下深深地吸着牠的香醇。
狂蜂浪蝶在擁抱着紫色艷麗丁香底花朶。
日光浴黑底我們承受這溫風輕輕地撫摩。
久積地心靈與消瘦底肉體淘醉在幸福在搖籃!
我站立在這隻山峯遙望最高之山嶺。
顯示着碧綠底晶底山容襯着蔚藍色底天容。
隱約薔薇光中透出農勸牛耕和河水映出的金星。
在不禁地狂歡這心弦發出地快樂地幸福地讚美……

——千山遊之四

### 除夕　(汪兆銘)

▲辛亥獄中

今夕復何夕　圍屏靜籟沈
孤懷戀殘臘　幽思發微吟
積雪均夷險　青松自古今
春陽明日至　不改歲寒心

### 再談改革商店意見(十七)　(孟召棠)

結果屹然獨立者甚少』。『不是勞影』『即是搗亂』。沒有不失敗的。時常有『低級執事因爲搗亂下台』。『經過幾年的工夫還來到本店』。『重提出抗議』。不承認當時伊應得的盈利。『這回又來清算』。持有『相當』的『充分』的理由。作爲要求的條件。『如這樣無理的要求』局外人一定『發生疑點』。不認爲能生效果。然這種『行使秘密政策』的商店。『遇着這樣事發生』不但不加『駁斥』這箇要求者。『反託人弄臉的調解』。『甘願給人家多少賠款』。『就完了事了』。局外的『說合人』。反掉不落『頭尾』莫明其妙的他們這種『兒戲行動』。『一人這樣一行』就成了鐵案了。『再有下台的人』。『亦依這們箇法子做去』。一箇生意。『有多少厚成』。『架住這們辦嗎』?『商店因爲搗亂停業』。『勢受其害者爲店員』。『究竟演成這樣滑稽劇的原因』。是誰造成呢?『判斷』定責老板不宜濫用權力。吾們說是『亦怪低級執事放棄權力』。『兩者忽略所造成』。忽略的原因。實即『種成秘密政策的原動力』。如此種政策。有很多的商店行使過的有之』。其次還有一種『勞影』的。說來亦有很可笑的歷史。『這類商店的性質』。原始是由『合夥組成』。『其後』『生意擴充』『就要選舉一箇『執政』。『統率全局』。其後執政淑行獨裁。亦如前述慢慢的演成習慣。上下不通氣。『終致分裂』。相持不下。務得大勞大散。『兩敗俱傷』。吾人依右寫商店的兩種失敗。(未完)

### 捧腹談　(楊哲)

某處古廟裡。來了一位衣冠古樸道貌岸然的古老道人。他的本領。可以醫治奇怪的病症。可以解決疑難的事情。無論甚麼病。甚麼事。一經他老人家指點。很有不可思議的效力。列位不信。聽我道來。

王小二新生一個兒子。生了四五天。沒有出過一堆屎。原來這小兒是沒有屁眼的。急要請教外國醫生。用手術去開他的屁眼。又恐小兒受不起痛苦。便到古廟裏請教老道人。可有簡單的方法。開過小兒的屁眼。古老道人說。容易容易。你只回家。取一個小錢。放在屎布上。緊緊住的遮了小兒屁股。自有靈效。過了一宿。王小二。喜孜孜的來說。先生你眞是神仙喇!我把小錢放在屎布上。縛住小兒的屁股。過了一宿。揭開屎布小錢沒有了。屁股卻開通了。先生的方法好不靈驗。活神仙!活神仙!

某處有一個刀斧手。每次執行刀斬的當兒。見那些罪犯。殺頭恐懼的情形。畢竟老大不忍。便來請教古老道人。可有什麼法子使罪犯不痛苦。不悲慘。引頸就戮嗎?老道人道。容易容易。以後遇着刀斬罪犯的時候。你不用自己去。你只委託你的妻女。去爲罪犯們。當然不痛苦了。過了三天。刀斧手喜孜孜的來說。先生眞是神仙了。我這幾天內。吩咐妻女們。代行刀斧手的職權。那些死犯們。個個引頸受戮。一些兒不覺殺頭痛。活神仙。爲什麼一個小錢。可以開通屁眼呢。只爲金錢很有開眼的魔力。任只消把金錢放在眼前。眼睛便會靜開的。我便聯想屁眼和眼睛。同是一個眼字。是一定能開的。古語說得好『見錢眼開』。爲什麼幾名女刀斧手。可以使死犯含笑受戮呢。因爲男刀斧手。用的硬刀子。女刀斧手。用的是軟刀子。世界上的人死於軟刀子上的。不記其數呢。古語叫得好『軟刀子殺人不知死』這些是老道人。臨死時對他的徒弟說的。(完)

### 冬天的天　(曾鰥)

今天。我才知道我這定理的不合於原理了—衣食住三者。吃飯比穿衣服要緊。住是沒有問題目的。

眞是。一年之中。春夏秋冬四季。唯是冬天爲最難過。最可怕的了!可怕!眞是可怕!看吧。光是大雪。一片。一片。狂落。就够難堪了。而且那西北風。一陣。一陣。跟踪着雪狂吹!

四周是一片白色。風還逼着雪跳舞!

我底身上。祇有着一件單衣。一條破褲。和一毛票。够一天的麵包。一天似乎又可以這樣渡過。我從我定理上着想。我覺得我快樂。我歡暢!

我全身漸漸地發抖了。手架了。鼻子耳朵都似乎要凍落下來了!我感着我週身的血。似乎都凝住。冷呀!

可是。大雪。依然在半空中狂舞。依然在天地間吼叫!我才感到。身體有些熱起來。有如穿了狐裘。在街道上走着。依然如在南北極上一般。

一幅幅車子狂馳在這雪陣中。老爺。太太。少爺。小姐坐在車裡狂馳。似乎和我。並不二樣。縮頭縮手脚縮在一處。遠跳。一縷縷濃的黑烟從個個直若的烟囪裡冒了出去。屋頂。樹木。及一切。在這黑的烟裡。顯現白色來。

祇些兒。使感覺一時的舒服。看見白雪的飛。才感覺到冬天的可愛。

天幕已漸漸放下。砭亦漸漸地將完。冷氣濃厚。四周的一切都已凝住。

躺在雪地上。藉周砭的熱力。才把水雪消化了些。

我在半黃半白燈光下。囬在微黑微白的雪地上。我唱一個歌曲。用着時創的譜調。

沒有受過飢寒的人們。
眞才是你的恥辱啦……啊!

像催眠歌一般醉人。我以爲。我漸漸地睡去。

夢見。

雪地裡。一個浮屍。橫躺在雪的冰層上。一片。一片的雪花。落在伊的身上。像一片雪被。鋪蓋在他的身上。眼睛微閉。嘴上微笑。在微笑上。帶着了些苦的表示。許是從痛苦中感覺他自己已經嘗過了人們的恥辱而微笑吧?

一陣冷。沁入骨肉。睜眼一看。才知道自己是已經躺在冰雪風霜中了。看看。已經完全滋了。冰結在衣服與地之間。爬不起來呀!使勁。哼。一會就這僅僅的衣服。也又脫離了我而去。

離過啊!冬天。

幻想和。以後的一切的來臨。使我覺到可怕!

### 悲觀的青年　(失名)

有許多青年。說『我是悲觀厭世的』自己知道這種態度不對。但是怎樣能轉變過來呢?青年們正在身心兩方面積極發育的時候。本來不應當有這問題。但事實上這個問題已經很普遍成爲若干青年的公共問題了。有公開討論一下的必要。

悲觀的原因很複雜。大體歸納起來可以分作四大類。一是經濟的壓迫。二是婚姻的不如意。三是被社會上一切不快的事情激刺。四是對於學校教育的不滿。關於一。二。兩項。因爲範圍過於廣泛。要牽涉到政治法律道德習慣種種方面。不是短短一篇所能了的。也得暫時擱開。現在所要談的只是關於學校教育的一點。(未完)

### 春日雜詠　(萍影)

濕殘已盡五更天。陣陣輕風擾睡眠。楊柳池塘烟漠漠。梨花院落月娟娟。沉酣香夢迷蝴蝶。喚起春愁惹啼鵑。爲問海棠依舊否。昨夜風雨過庭前。

簾籠細細夜悠悠。燕倦鶯閑轉動愁。月暗簷牙人睡了。落花水去向東流。

#### 落花

紛紛粉蝶過牆東。桃李摧殘一夜風。却喜庭前纏襯綠。可憐階下已飛紅。春光半入鶯聲裡。艷色全消雨意中。梁燕呢喃偏自得。那知名利總成空。

#### 春燕

又見烏衣社日來。堂前扇扇畫簾開。亂拋玉剪春陰破。細轉珠喉曉夢回。夜月梨花新院落。夕陽楊柳舊樓台。爲尋故壘歸門巷。銜得香泥上棟隈。

### 偶成　(雁)

果出人頭莫傷嗟。天昏示爾爾何貌。一輪日放海天紅。越到高時越漸小。

#### 南黃河

黃河萬里擁風波。河底高於河外坡。若不金銀成兩岸。不知何處是黃河。

#### 送友

試問何情似此情。爲君難住亦難行。登高一送君長去。傾倒河山不轉睛。

#### 古諺云財是爾財揮去還來

青蚨揮去又還來。天上招邀是爾財。如信此言爾樂得。且爲度世樂金臺。

### 濤水醫壇

關於青年所染到手淫的毛病有兩種。一種是起初沒有這毛病。而因爲了到春機發動期。觸覺或物質的壓迫。而發現了這個不良的行爲。一種是不良的朋友。或性的書籍。所引誘成的。美國醫學家說『手淫並不是一種罪惡。祇是不良的行爲』。這不良的行爲。是因爲要漸漸成爲習慣。若是成爲習慣。那便是身體完全不良而有害了。漸漸損害身體一切營養組織。如有染着這種毛病的。千萬不要以爲這是一種罪惡。秘而不告父母或他人。而自暴自棄的繼續作這種不良行爲的工作。應當很堅決的改掉他。還有些人已染着這種毛病。聽人家說能夠得肺病癲狂等等。便非常害怕。對於這種毛病却不改掉。反而日夜愁思。弄得精神不寧。這是最不好的。要知道除了醫生之外。萬不可聽信他人之言。不用怕肺病和神經衰弱。只要堅決改掉這種毛病。定使身体恢復原來的強壯。否則因恐懼太甚。反而能得神經衰弱病。也有人耽於手淫。忽然改過自新。而意志薄弱。覺得往往不能過止。而且身體反覺苦悶。不如手淫時的愉快。這樣繼續去作。精神頹萎。身體衰弱。顏色蒼白。意志消極。青春的生活。也就陷於苦悶了。這是最可怕的!

預防及治療。作父母的要從幼年時候。就得注意子女的行動。也有些小孩往往爲不良的乳母及看管小孩的人。無意引入這種毛病。這是作父母的應當注意。第一樣無論多小男女全不能使兩人合睡一床。甚至一是大人一是小孩。都是不宜的。大凡男女。幼時都應該用略硬的床。叫他們單獨自睡。被褥不可過厚過重。小孩兩手應使他伸在被外。這方法從小習慣。後來從够很安適的睡着。因此可以減少手淫的引機第二樣。兒童一到十一二歲。作父母的應當解釋那種害處。並且若留心不讓和不良的朋友一塊玩。沐浴時水不可過熱。因是過熱往往會引誘刺戟青年使他起性慾的衝動。凡是引誘性的傾向。如淫褻戲劇和小說。皆應禁止。而禁止的方法。就是每日要有規定的正當工作。如讀書寫字。以及運動等再服鎮靜的製劑。使若精神鎮靜。減少淫的思想。沒有性的衝動。那不良的行爲。也就不能發生了(完)

長生不老秘訣捷徑

◎最近發現長生不老術　◎贈送一萬冊每人一冊爲限

▲求長生不老者!必須注意　▲求身強體壯者!尤須注意　▲欲享人事快樂幸福者必備　▲欲免天時災害苦惱者可觀

此術乃最近所發現爲人類長生不老最精詳之妙術內容玄微神秘奧理宏繁凡人身體構造各部組織如何可能健壽長生不老如何必招疾病災害星亡陷愁城者應以何法解救未羅災患者須用何術預防厄殺出一備載闡於健康長生之道無不詳述無遺全書印刷美緻精裝一厚册今爲供獻欲求長生者易尋健徑而得不老之秘術起見謹奉送一萬册凡本埠自取者每人一册現洋一角外埠來函索閱者須付中華郵票一角即以一册奉上稍示限制以免濫重覆贈數無多捷足先得是幸

贈送處奉天城內中街路北普克德藥行

南滿洲衛生研究所化驗証明無毒有效　德國新到美與賓　買一盒送一盒

◎補腎壯陽　◎功效非常　◎遺精滑精　◎色慾所傷　◎腎虧陽痿　◎服之最良　◎腰酸腿痛　◎第一靈丹

美與賓定價現大洋每盒二元

經理處大連西岡街一〇六番地　康德記源棧

奉天中間路北普克德藥業商行

分銷處　旅順同和堂　金州仙芝堂　普蘭店志成　大連華泰藥房　公主嶺三合公　四平街德泰祥　天德堂　安東兄弟藥房　各大藥房均有出售

解毒

春起毒發若聽其自然則瘡痂叢生皮肉痳木筋骨疼痛頭髮脫落後悔莫及曷速服茯苓精銷除各患

茯苓精乃數種寶貴藥材製成功能清血解毒舒筋活絡凡楊梅疔瘡及隔年餘毒無不藥到病除服過者有口皆碑眞濟世之良劑也

定價大瓶二元　小瓶一元

總發行所瀋陽大西門外二經路口　寶康藥行

本報大連記者鮑紹博號友文緊要聲明

啓者鄙人居連未久素尚交遊對各商家除必需品交易外從未與各界有往來酬酢之事近聞有不肖之徒竟假冒鄙人名義在外敲詐金錢及不名譽諸行爲殊堪痛恨今特登報聲明倘有上項情事發生希將該人拘獲送請官署究懲以明真相幸勿爲奸人所欺此白

新委西安縣分館

本報西安縣分館委任張小翼爲經理員自一月二十一號起開辦仰西安各界如有訂閱登報均可也此啓　本報發行總營業部

請看遺失聲明作廢

鄙人周慶先於大同元年十一月間將萬國儲蓄會購買遺失該號碼係三五四〇八中外人手亦屬廢紙特此登報聲明已經報告本會註册如有何人檢去倘來兌回者格外懸賞決不失言　鄙人財錦縣北街樺樓架子周耀先

一日丸　小林大藥房

南滿洲鐵道

| 站名 | 時刻 |
|---|---|
| 大連開 | [illegible] |
| 周水子 | [illegible] |
| 金州 | [illegible] |
| 普蘭店 | [illegible] |
| 瓦房店 | [illegible] |
| 熊岳城 | [illegible] |
| 大石橋 | [illegible] |
| 海城 | [illegible] |
| 湯崗子 | [illegible] |
| 鞍山 | [illegible] |
| 遼陽 | [illegible] |
| 蘇家屯 | [illegible] |
| 奉天 | [illegible] |
| 鐵嶺 | [illegible] |
| 開原 | [illegible] |
| 昌圖 | [illegible] |
| 四平街 | [illegible] |
| 公主嶺 | [illegible] |
| 長春到 | [illegible] |
| 長春開 | [illegible] |
| 公主嶺 | [illegible] |
| 四平街 | [illegible] |
| 昌圖 | [illegible] |
| 開原 | [illegible] |
| 鐵嶺 | [illegible] |
| 奉天 | [illegible] |
| 蘇家屯 | [illegible] |
| 遼陽 | [illegible] |
| 鞍山 | [illegible] |
| 湯崗子 | [illegible] |
| 海城 | [illegible] |
| 大石橋 | [illegible] |
| 熊岳城 | [illegible] |
| 瓦房店 | [illegible] |
| 普蘭店 | [illegible] |
| 金州 | [illegible] |
| 周水子 | [illegible] |
| 大連到 | [illegible] |


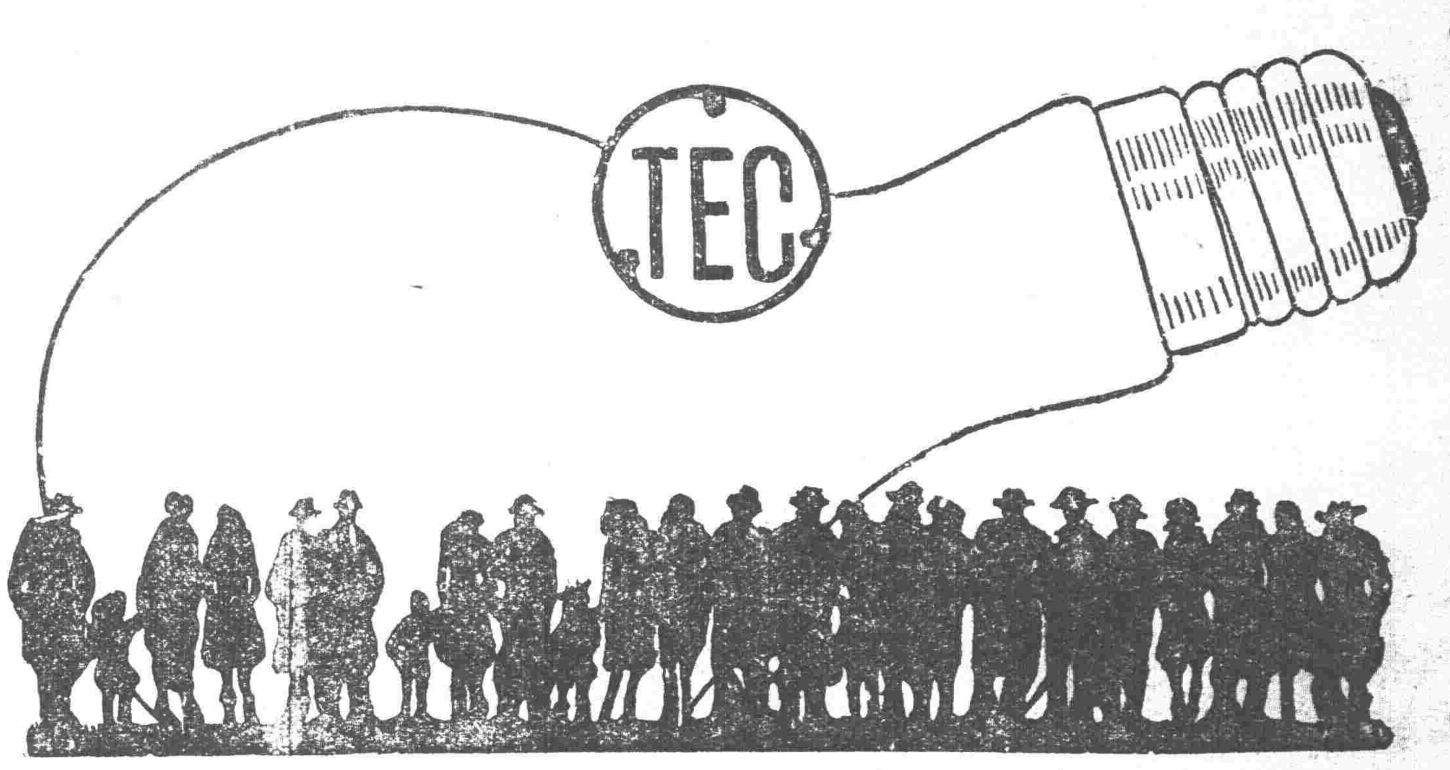


# 天威牌珍珠淡氣泡

敝社所發明之珍珠淡氣電泡乃由光學專門技師在敝社値問之研究所考查世界各國照明學理加以技術的方法而造成者材料特佳外容美觀內面磨沙光亮雖强決不眩目其放射之光線緩而和清而爽視之婉若珍珠故名之其外壳全面非常光滑故汚垢積塵等决不妨碍而易於拂拭無論何時可保其特殊潔淨之面目及於吾人衛生上大有裨益焉其內容乃選純精炭絲復充入瓦斯淡氣其放出光線借賴瓦斯氣之助光亮特强故耗費電力藉得節省顧此珍珠淡氣泡中外馳名　爲各界所歡迎者今番敝社爲酧謝主顧起見特大舉輸入以資貢獻伏祈各界　賜顧無任歡迎之至也

**東京電氣株式會社**

大連市連鎖街本町通　電話五二二五五番

哈爾賓埠頭區地段街　電話四七七五號



合名會社

# 大倉組

營業科目

電裝電機　各種機械　鐵道材料　五金雜貨　銀鐵水管

▲總行日本東京京橋區銀座通二丁目七番地▼

硬煤煙煤羊毛皮件呢絨五穀雜貨
電氣機械器具海味肥料汽車並其
材料油類木料焦炭硫磺黑鉛道木
洋火綿花洋絲洋布

包辦工程　代理水火　人壽保險

分行　北京、天津、上海、九江、香港、奉天、營口、大連、本溪、倫敦、紐約、漢堡西土作以及其他主要地方

出張所奉天浪速通四六番地　一八八四番

日本電話二九四九番

總辦室三五七九番

總辦公館二五六五番

中國電話四四六一號



良藥甜口

家庭常備　淺田飴　眞有團欒之樂趣

# 淺田飴

(一名淺田軟糖)

止咳化痰、補血滋養、專治一切痰咳、感冒、痰喘、哮喘、虛弱、貧血、小兒疳癪、產前產後、病後衰弱、老衰等症、

固形淺田飴、旅行、散步及集會、聽戲、唱歌、等雜集雜沓時用之、能保護咽喉遠亮聲音

# 固形淺田飴

(一名淺田硬糖)

各埠藥舖均有出售

總行　東京　堀內伊太郎



# 危險可怕的淋毒服
# 哈郎淋濁丸可根本撲滅

疾病之最可懼者、莫若淋症焉、然今之人惟知虎列拉、百斯篤、肺諸症之可懼、而不知淋症之最可懼、故染此症者、其初不甚關心、從不施以根治之法、其毒傳染蔓延、竟至貽禍於妻子、從中如慢性淋症、病勢緩慢、不甚覺痛苦、人最輕視之、然其毒極猛烈、如不及早調治、則蔓延體內、觸發膀胱加答兒、副睪丸炎、攝護腺炎、尿道狹窄諸症殆有生命之虞、此內如睪丸炎、最爲可懼之症、一患此症、則精蟲滅盡、終身無子、加以刺擊首腦及脊髓、故爲陽萎不擧、精液早漏、夢中遺精、夜不安眠、記性減退、身體衰弱百病叢至其害不可勝數、哈郎淋濁丸、於一切淋症、効驗如神、聲譽日揚不脛而走、今則世稱爲淋症藥中霸王、然文明之世、藥學進步、日新月異且以淋症最以早治爲主、故敝舖請敎於專門大家、百方攻究、苦思力索、遂調得一秘方新藥、名曰哈郎治淋座藥、此藥係插入患部、所謂外用藥也、花柳專門醫院等稱之曰直達療法、大抵用此藥三四次、則膿止痛除、頓覺輕快、効驗神速、信可驚異凡淋症患者先用哈郎淋濁丸調治其內而用哈郎治淋座藥、掃毒其外、則內外相應、奇効如神、雖極猛烈極頑惡之症莫不截然根治、

哈郎淋濁丸(特製)　大瓶四元五角　中瓶二元五角　小瓶一元二角

哈郎淋濁丸(普通)　大瓶二元　中瓶一元一角　小瓶六角

哈郎治淋座藥　大盒一元　小盒五角

哈郎良藥各埠大藥房均有代售處

發售處大連山縣通九十一番地　順和公司藥房

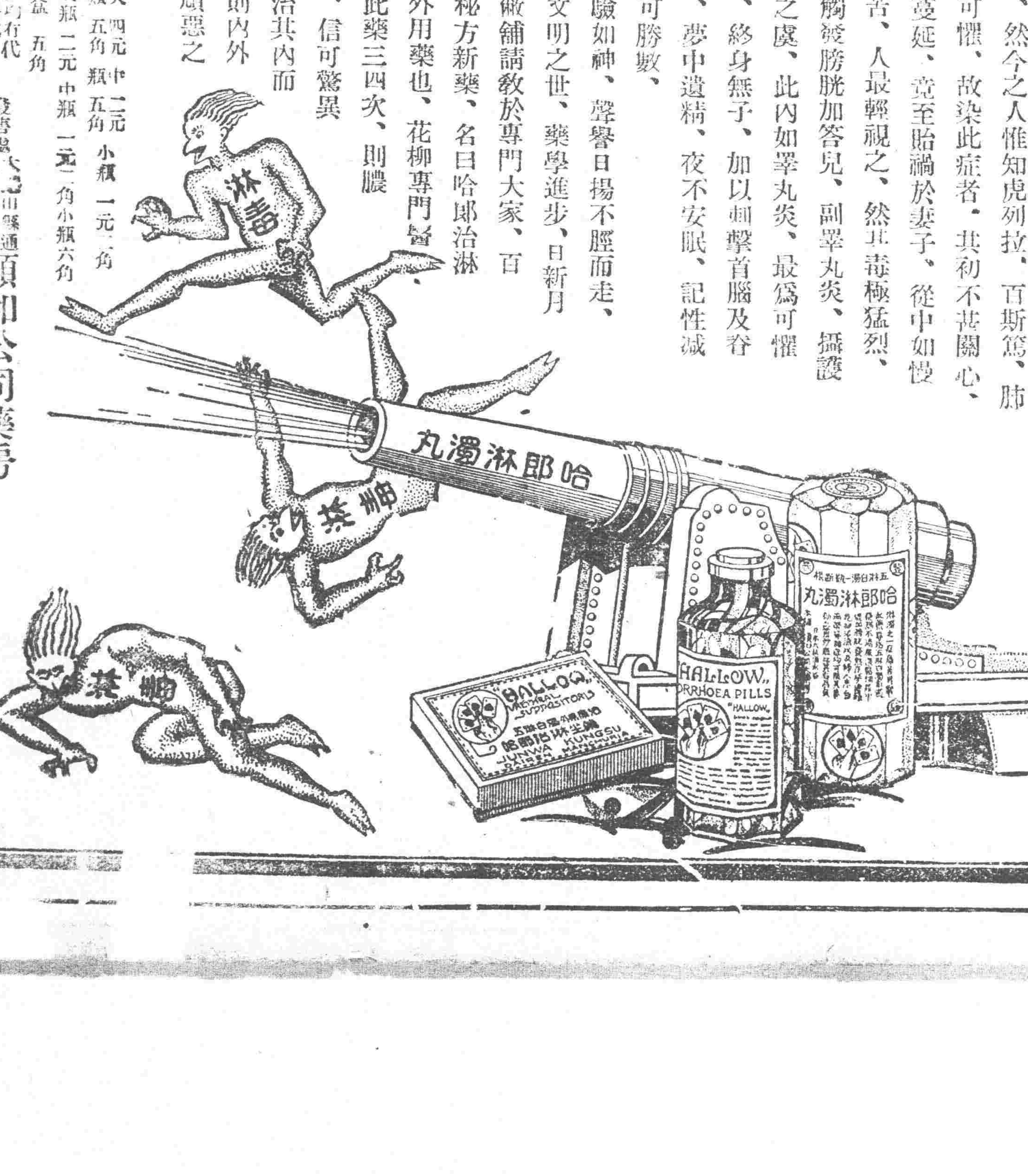

打麻雀與吃菜同
麻雀無好牌當然
沒趣菜中不用
味の素也就乏味

# 味の素

(味之素)

C—265


每份現洋六分　每月現洋壹元一角　▲外埠郵費加[illegible]